DIARIO REGIONAL INDEPENDIENTE

LOS ANDES

Al alcance de un clic www.diariolosandes.com.ec

Tiraje: 2125
N° de edición: 7805

e-mail: andesdiario@gmail.com
PRECIO: 0,50 dólares
20 páginas / EDICIÓN REGIONAL

- Jueves -
11 de julio de 2019

Refuerzan controles antidelincuenciales

SEGURIDAD. Uniformados de la Policía Nacional, en sus diferentes circuitos de servicio, refuerzan las operaciones preventivas y antidelincuenciales, por lo que su presencia en las principales calles y avenidas de Riobamba, se ha vuelto más recurrente. Los operativos incluyen el control vehicular a fin de identificar si los conductores poseen órdenes de captura o están inmersos en algún tipo de delito.

Tiempo en Riobamba

17° / 7°

Cielos Nubosos

VIERNES 12 DE JULIO	SÁBADO 13 DE JULIO
17°/8°	16°/9°

síguenos

Diario Regional Los Andes
@andesdiario
@andesdiario
(032) - 961 168 / 945 320
0996 903 938
Veloz 38-83 y Carlos Zambrano

Nuevo edificio en la Unach será una realidad

Más 8A

ACTO

En un evento simbólico, autoridades de la Universidad Nacional de Chimborazo (Unach), colocaron la primera piedra en el lugar donde se construirá el nuevo edificio de la Facultad de Ciencias de la Educación, Humanas y Tecnologías.

El programa contó con la presencia de la población estudiantil, autoridades y directores de las carreras que conforman esta unidad académica.

Amparo Cazorla, decana de la Facultad, en su intervención hizo un recuento sobre las necesidades de infraestructura que ha tenido la facultad y el campus académico.

Posteriormente, la piedra fue enterrada a un costado de la obra por Nicolay Samaniego, rector de la Unach; en su intervención, acotó que políticamente tomaron la decisión de que la primera gran obra se construirá en esta facultad: "la necesidad desde lo físico, la sentimos todos, esta tiene que ser la mejor herramienta para llegar a la excelencia y calidad educativa".

Autoridades de la institución participaron en la colocación de la primera

DEPORTES

HOY EN LA WEB

Álvez vuelve a Barcelona en medio de algarabía

FICHAJE. El delantero uruguayo, Jonatan Álvez, fue presentado la noche de este miércoles ante la afición de Barcelona, previo al partido entre los canarios y Santa Rita de Vinces, por la ida de los octavos de final de la Copa Ecuador.

fotonota

Fiscal de Daule es asesinado en Guayaquil

Carlos Karolys Piedrahíta, quien se reintegró como fiscal de Daule hace dos meses, fue asesinado a tiros la mañana de este miércoles en el norte de Guayaquil. Según las primeras versiones, Karolys se dirigía en su vehículo hacia su despacho.

Burdel en el norte de la ciudad estaría funcionando sin permisos

CIUDAD

Durante el desarrollo de la sesión de Concejo Cantonal, el concejal Jorge Morocho se refirió a la falta de una zona de tolerancia y recordó que hace tres meses la ciudadanía detuvo la apertura de un burdel en el norte de la urbe y que ahora, tras un "procedimiento dudoso", este espacio volvió a abrir sus puertas. Morocho solicitó al alcalde de Riobamba que tome cartas en el asunto, a lo que Cadena aseguró que se adoptarán las medidas necesarias.

Durante la sesión de Concejo se abordaron varios puntos.

además

BOLÍVAR	2B
PASTAZA	3B
COTOPAXI	4B
INTERCULTURAL	5B
VINCULACIÓN	6B
DEPORTES	1C
DEPORTES	2C
DEPORTES	3C
CLASIFICADOS	4C
MISCELANÉA	5C
VARIEDAD	6C

Solicitan a la ciudadanía registrar nichos y bóvedas del Cementerio

Vista de uno de los espacios del cementerio general.

GESTIÓN

Dorian Jara, director de gestión de Servicios Municipales del GADMR, señaló que con miras a la prestación de servicios municipales más eficientes y modernos, "solicitamos de la manera más comedida a los propietarios y/o arrendatarios de túmulos, bóvedas y nichos dentro del Cementerio Municipal de Riobamba y Yaruquíes, la obligación de identificar los nombres de los difuntos que se encuentran sepultados en nuestras instalaciones. De acuerdo a la ordenanza 004 2018 de la administración cementerio municipal, a más de pagar las obligaciones pecuniarias, se tiene que cumplir con el mantenimiento de bóvedas, nichos, túmulos, osarios, cenizarios y columbarios por lo menos una vez al año".

"Con la ayuda de nuestra ciudadanía podremos tener un catastro apegado a la realidad actual y sobre todo espacios públicos en buen estado", añadió. (16)

Prefecto Juan Pablo Cruz realizó reconocimiento a funcionarios que se acogieron a la jubilación

El Prefecto de Chimborazo junto a exfuncionarios del GADPCH.

RECONOCIMIENTO

El pasado viernes 5 de julio, el Prefecto de Chimborazo realizó un acto de reconocimiento a funcionarios que se acogieron a la jubilación.

El prefecto Juan Pablo Cruz realizó un reconocimiento a cuatro funcionarios del Gobierno Provincial de Chimborazo, que se acogieron al derecho a la jubilación, cumpliendo un ciclo de vida con diferentes tipos de experiencias al servicio del Gobierno Provincial de Chimborazo, dijo la autoridad en un emotivo acto cumplido el pasado viernes 5 de julio de 2019 en la sala de sesiones del GADPCH.

María Eugenia Paredes, Remigio Murillo, Jorge Bravo y Carlos Manya, funcionarios de carrera que laboraron hasta esta fecha en la entidad en las direcciones Financiera, de Obras Públicas y Fomento Productivo, respectivamente, agradecieron a la Primera Autoridad Provincial por este gesto significativo, con el cual la institución se hizo presente, un reconocimiento que fue acompañado con la entrega de un pergamino con augurios de éxitos y bienestar en esta nueva etapa de vida.

A su turno, los funcionarios con sentimientos encontrados expresaron su agradecimiento al Prefecto Juan Pablo Cruz por abrir este espacio para reconocer su trabajo y valorar así los años de servicio entregados a la provincia, a la vez que le auguraron éxitos en el cambio que está empeñado en desarrollar por el bien de los conciudadanos.

"Con el compromiso de siempre recordar sus buenas acciones y mantenerlas en los murales más grandes del recuerdo, reiteramos nuestro agradecimiento y deseamos que los momentos más hermosos de la vida los disfruten en todo momento", fueron parte de las expresiones entregadas por parte del Prefecto Juan Pablo Cruz, en este sentido homenaje a los funcionarios que se despiden de la entidad provincial. (16)

El evento se llevó a cabo en la sala de sesiones del GADPCH.

Herencias y espectáculos públicos se declararán en línea del Servicio de Rentas Internas (SRI)

Miryan Rubio Naranjo, directora del SRI de Chimborazo.

RECAUDACIÓN

Desde el 6 de julio de 2019, se encuentran habilitados los nuevos formularios en línea de herencias, legados y donaciones, que reemplazan al formulario 108.

Además, Miryan Rubio Naranjo, directora del SRI de Chimborazo, indicó que el formulario del anticipo del Impuesto a la Renta por Espectáculos Públicos, reemplaza al formulario 116; como parte del proceso de simplificación de trámites que lidera la Secretaría General de la Presidencia y basados en el Decreto Ejecutivo 372, que declara como política de Estado la mejora y simplificación de trámites para asegurar una adecuada gestión gubernamental.

En estos formularios disponibles en la página del SRI www.sri.gob.ec, los contribuyentes deben responder un grupo de preguntas que se presentarán de acuerdo a su actividad económica y le ayudarán a delimitar los casilleros necesarios para llenar su declaración.

El formulario de Herencias, Legados y Donaciones lo presenta el contribuyente que perciba ingresos provenientes de bienes y/o derechos que se heredan de una persona después de su muerte o que reciben el bien y/o derecho de manera gratuita. Para más información visite www.sri.gob.ec, o comuníquese al 1700 774–774.(16)

Las "Fritadas al Paso" de Don Emilio, una tradición riobambeña

Las "Fritadas al Paso" de Don Emilio, nació en Riobamba en el año 2000, en interior de las canchas del ex Consejo Provincial bajo la iniciativa de Don Emilio Chisaguano

EMPRENDIMIENTO

Emilio Chisaguano, propietario de "Fritadas al Paso", nació en el cantón Salcedo el 13 de septiembre de 1967, sus estudios primarios los realizó en su lugar natal y por las condiciones económicas de sus padres no pudo continuar sus estudios, razón por la cual, desde muy corta edad sintió la necesidad de trabajar en varios oficios y actividades como: carpintero, pintor, albañil, vendedor de frutas, vendedor de lotería, entre otros.

A la edad de 17 años contrajo matrimonio con María Chicaiza, con quien procreó cuatro hijos: Darío (28), Miryan (26), Jessica (23) y Silvia de 0 años de edad, todos ellos, gracias al trabajo de sus padres han logrado estudiar y, salir adelante como personas de bien y útiles para la sociedad.

En el año 2000, tomó la decisión junto a su esposa de instalar un puesto de venta de fritada, un sueño que se hizo realidad después de varios años de ahorro, su carretilla y paila compró en la ciudad capital a un precio que para la fecha era bastante caro, recordó Don Emilio, sin embargo "todo es fácil cuando existe voluntad", comentó.

Emilio Chisaguano, propietario de "Fritadas al Paso".

Luego, el problema era donde ubicaba su herramienta de trabajo, atravesó muchas vicisitudes hasta que gracias a la colaboración de las autoridades de turno del GADPCH, ha logrado mantenerse por el lapso de 19 años ininterrumpidamente, solo le pide a Dios salud y fuerza para buscar el sustento diario para él y su familia, acotó.

El horario de atención es desde las 13h00 hasta las 21h00 de lunes a viernes y los sábados acude al Mercado Oriental en el mismo horario. (16)

IESS cuenta con abastecimiento en medicamentos de alta rotación

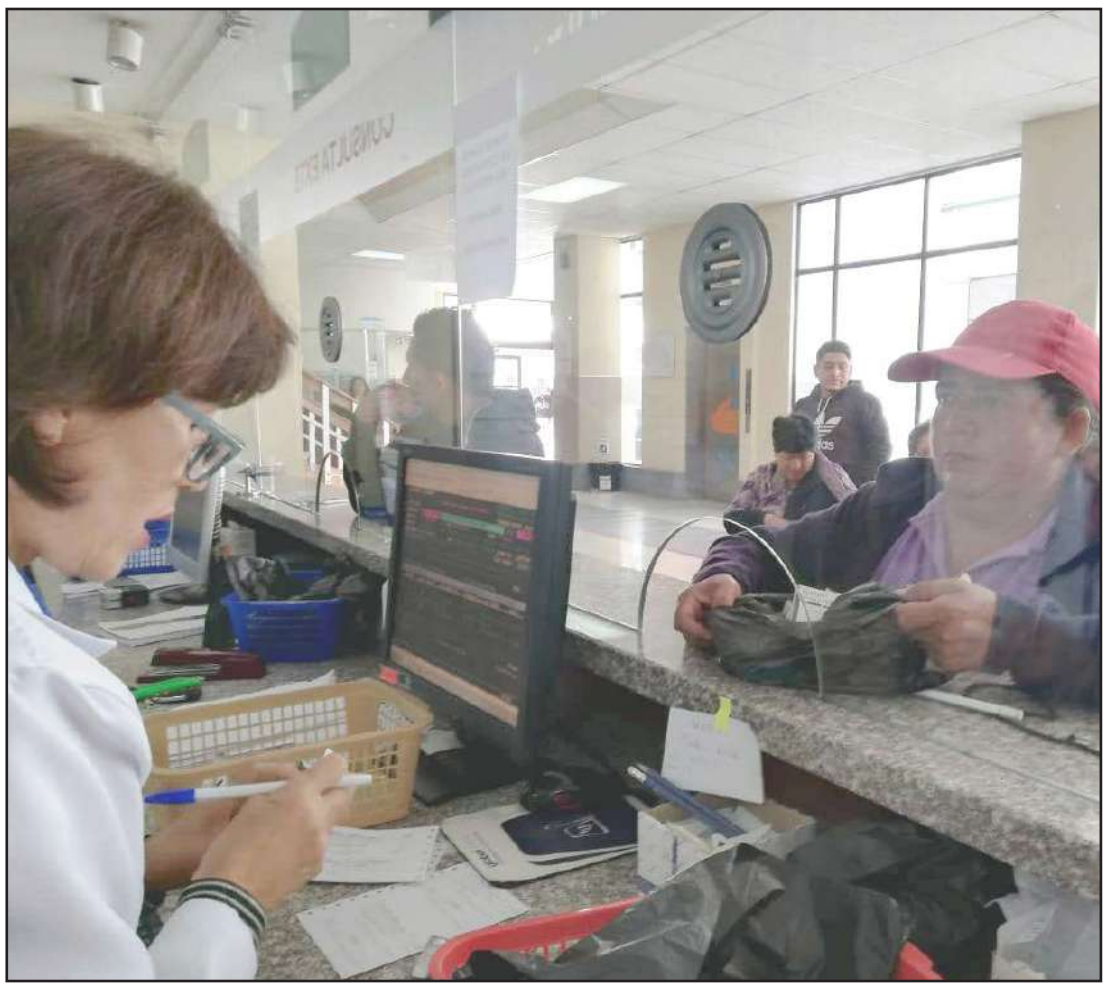

En las ventanillas de farmacia del Hospital del IESS ya se entregan estos medicamentos, como Levotiroxina.

GESTIÓN

José Tenesaca, director del IESS Chimborazo, dio a conocer que cuentan con las dosis adecuadas de medicamentos de alta rotación hasta fin de año.

La dificultad que en meses anteriores existió en el hospital del IESS de Chimborazo, en cuanto a la falta de medicamentos de alta rotación, ha sido superada, así lo dio a conocer el director de esta casa de salud.

Teniendo como antecedente que luego del procedimiento para realizar los respectivos concursos, bajo la normativa de la contratación pública y adquisición, el ganador de este concurso ha incumplido con el proceso, lo que generó que el proveedor se ampare en sus normativas, trascendiendo el tema a problemas de tipo legal, pero principalmente dejando sin el abastecimiento de estos medicamentos a este hospital hasta el mes de diciembre.

En este sentido, Tenesaca resaltó el trabajo que viene desarrollando la parte administrativa del hospital, especialmente gerencia médica y parte administrativa de la farmacia. “La semana anterior logramos generar las adquisiciones y compras respectivas para poder acceder a la compra y decir a los afiliados de Chimborazo que hoy gozamos ya de la medicación de alta rotación”, añadió.

Así también, aclaró el pedido de la ciudadanía al conocer que el medicamento ya llegó y no se encontraba disponible en ventanilla, lo cual según explicó, se debe a que el medicamento tiene que pasar niveles de farmacología para valorar, revisar y garantizar que el medicamento tiene las condiciones y elementos necesarios, luego de pasar por niveles de farmacología, para garantía y tranquilidad de los afiliados.

En total se entregaron tres medicamentos que son de alta rotación: Levotiroxina, para personas que sufren de tiroides; otro medicamento de alta rotación, presión arterial alta, demanda alta es el Losartan y Netformina, para enfermedades crónicas, como la diabetes que requiere cantidades importantes.

Finalmente, Tenesaca afirmó que “tuvimos una dificultad muy grave, hubiera generado que no tengamos el medicamento hasta finales de año, se hizo contingencias para contar con la capacidades, se encuentran las dosis en cantidades fundamentales para la ciudadanía, garantizados hasta final del año. Estos tres medicamentos hacen una balanza de cerca del 80% de la rotación de medicamentos garantizados. Este hospital empezó el proceso de adquisición para el 2020 y ya se encuentra aprobado el presupuesto. (13).

Actividades

I Congreso Nacional de Violencia de Género

En el teatrino de la Casa Museo de la ciudad, desde el 9 de julio se lleva a cabo el I Congreso Nacional de Violencia de Género, modalidad presencial y virtual. El congreso será hasta el 12 de julio y es organizado por la Fundación Nosotras con Equidad.

Socializan cómo resolver conflictos a través de la mediación

TALLER

El Consejo de la Judicatura de Chimborazo continúa con el proceso de difusión de los servicios de mediación como método alternativo de solución de conflictos en parroquias y comunidades.

Dirigentes y líderes comunitarios conocen la forma de resolver conflictos a través de mediación.

El pasado 7 de julio, en la casa comunal de Guamote, funcionarios de las oficinas de mediación de la Función Judicial, dieron a conocer las características y ventajas del sistema de mediación que permite la solución de conflictos de manera ágil y efectiva. Al encuentro asistieron dirigentes y líderes de las comunidades: Jatun Pamba, Yacu Pamba, Chismaute Alto y Guantug del cantón Guamote. Verónica Logroño, mediadora coordinadora, explicó que la mediación es un mecanismo fácil, rápido y efectivo, que permite el ahorro de tiempo y dinero, donde las partes asistidas por un mediador procuran acuerdos voluntarios en materias transigibles como Familia, Mujer, Niñez y Adolescencia (pensiones alimenticias, régimen de visitas, tenencia y ayuda prenatal); civil (disolución de la sociedad conyugal, demarcación de linderos, partición de bienes, cobro de deudas, incumplimiento de contratos, entre otros), inquilinato, laboral, mercantil, asuntos comunitarios y remisiones de tránsito. Con este mismo propósito, en coordinación con la Jefatura Política del cantón Guano se cumplió otro proceso similar, esta vez con la asistencia de los tenientes políticos y dirigentes comunitarios. Las personas, grupos o instituciones interesados en conocer las características y beneficios del sistema de mediación del CJ, pueden acercarse a la oficina del Centro de Mediación de la Función Judicial, ubicada en el mezzanine del edificio de la Corte Provincial de Justicia de Chimborazo (Primera Constituyente y Pichincha), a fin de solicitar al equipo de mediadores se atienda con talleres gratuitos que permitirán ampliar los conocimientos ciudadanos, sobre este sistema de justicia, que permite a las partes en conflicto dar solución rápida y efectiva a través del diálogo y los acuerdos amistosos, sistema que además evita el desgaste económico y emocional. (13).

San José de Chocón se beneficia con proyecto de repotenciación de la EERSA

TRABAJO

Alrededor de 60 familias se benefician directamente con el proyecto de repotenciación de redes de distribución que la Empresa Eléctrica Riobamba S.A., entregó el pasado 9 de julio en la comunidad San José de Chocón. El presupuesto asignado para la ejecución de los trabajos fue de aproximadamente 113 mil dólares.

Los habitantes de la comunidad San José de Chocón, ubicada en la parroquia matriz del cantón Guano, recibieron la obra de electrificación efectuada por la Empresa Eléctrica Riobamba S.A. En marzo del presente año inició la construcción del proyecto, y los primeros días de julio se concluyó.

Con la re potenciación de líneas y redes de distribución para reducir las caídas de voltaje y disminución de pérdidas técnicas en las redes eléctricas de la mencionada localidad, se benefician 60 familias, que suman alrededor de 300 personas. El monto asignado fue de 113 mil dólares, para la ubicación de nueve transformadores, 114 postes, 76 luminarias, cambio e instalación de medidores y tendido de redes eléctricas de medio y bajo voltaje.

El proyecto ejecutado en San José de Chocón fue inaugurado por el gerente de la EERSA, Marco Salao y los moradores.

Cristian Cusquillo, morador de la localidad, explicó que la obra es producto de la unión, esfuerzo y coordinación de los habitantes y dirigentes del sector, quienes realizaron los trámites necesarios en la institución eléctrica para cumplir con sus objetivos. “Anteriormente vivíamos olvidados, pero continuaremos con nuestras gestiones”, mencionó durante su intervención en el acto inaugural.

Por su parte, Marco Salao Bravo, gerente de la EERSA, explicó que la institución eléctrica trabaja en su área de concesión acorde a las necesidades de la población. “Hay muchos requerimientos en la provincia de Chimborazo y los vamos a atender paulatinamente, hay mucho más por hacer. Nosotros como empresa tenemos un lema: Trabajamos para iluminar tu vida, y eso es lo que estamos haciendo. No hay que rendirse”, enfatizó.

Finalmente, aseguró que las obras eléctricas ejecutadas en las zonas rurales de Chimborazo se construyen con el apoyo del Gobierno Nacional, a través del Ministerio de Energía y Recursos Naturales no Renovables. (13).

FRASE DEL DIA

Dentro de mí hay otro hombre que está contra mí.

Thomas Browne

EDITORIAL

La identidad huancavilca

Amantes de la libertad, el trabajo y el progreso, nunca sucumbieron a los incendios, a los piratas y bucaneros, a las pestes. Menos están dispuestos a sucumbir, ahora, a la amenaza de la droga que ronda la juventud, al sicariato y a la delincuencia.

En este mes, la Perla del Pacífico tiene una agenda variada que los guayaquileños se hallan disfrutando por celebrar sus 484 de fundación. Una nota destacable de las celebraciones de este año es que al frente del Cabildo porteño se encuentra una mujer talentosa y luchadora, Cintya Viteri, digna sucesora de Jaime Nebot, alcalde que transformó la urbe porteña en las dos décadas de su administración.

Guayaquil es la ciudad crisol donde conviven 3 millones de ecuatorianos entre la opulencia y la pobreza; es la gran urbe de ayer, hoy y siempre; de "las risueñas playas

que manso lame el caudaloso Guayas"; de la de la torre Morisca, del Malecón Simón Bolívar, del estero Salado, del Cerro del Carmen y Puerto Santana, del Barrio Las Peñas, del bulevar 9 de Octubre, de museos y parques, del puente de la Unidad Nacional, de la Junta de Beneficencia, de la Bahía, del Palacio de Cristal, de la leyenda de Guayas y Quil, de Vicente Rocafuerte y Julio Jaramillo, de José Joaquín del Olmedo y José de la Cuadra, del Barcelona y Emelec y de muchos etcéteras que incluyen signos de una fe que camina en procesiones multitudinarias del Divino Niño, del Cristo del Consuelo y de otros peregrinajes que les convoca su sentida religiosidad.

Aquí, lo telúrico ha marcado la indentidad huancavilca con el sello de la alegría y la cordialidad, del buen humor y la conversación en voz alta, de personas abiertas, extrovertidas, generosas, con las manos abiertas y extendidas, dispuestas compartir emprendimientos, espacios y esperanzas con los que llegan. Noveleros frente a los cambios que impone la vida, creativos para el arte y los negocios, en esta urbe se compra y se vende de todo en la oferta del amanecer a la noche.

En su transitar por la historia, los guayaquileños han estado íntimamente ligados a los destinos patrios. Amantes de la libertad, el trabajo y el progreso, nunca sucumbieron a los incendios, a los piratas y bucaneros, a las pestes. Menos están dispuestos a sucumbir, ahora, a la amenaza de la droga que ronda la juventud, al sicariato y a la delincuencia que se pasea tenebrosamente por calles, plazas, avenidas, parques, ciudadelas.

SE ALIMENTA LA DESESPERACIÓN DE LA GENTE

VÍCTOR CORCOBA HERRERO

No podemos seguir ahogando esperanzas, truncando ilusiones, ignorando los derechos humanos, aplastando aspiraciones armónicas, haciendo de la existencia una selva de privilegios para unos pocos, cuestión que alimenta la desesperación y conduce al extremismo. Tanto la violencia como el abuso de poder nos están triturando el corazón humano. Ya está bien de fragmentarnos, de injertarnos terror en vena, de activar los pensamientos perversos en nuestras propias familias. ¡Cuántas vidas destruidas! Los poderosos de la tierra, deberían hacer enmienda a sus deseos, y en todo caso, impulsar otras poéticas más humanas, empezando por un crecimiento económico que incluya a todos los sectores de la sociedad y sea sostenible. Se nos olvida que para combatir todas estas desilusiones necesitamos otra conciencia y otras actitudes menos egoístas, al menos para poder rediseñar otro sistema financiero mundial más equitativo. Nadie puede estar por debajo de nadie en ningún indicador de desarrollo sostenible. Para desgracia de la humanidad no estamos ofreciendo ejemplaridad desde las instituciones, tampoco un crecimiento inclusivo. En consecuencia, la ciudadanía permanece desorientada, confundida y desencantada.

Hay que volver a repensar nuevos sistemas de actuación. Quizás debamos sepultar cuanto antes viejos e inhumanos contextos injustos, como puede ser la falta de acceso a la educación o la pobreza que son factores que llevan a la radicalización, pero la gota que colma el vaso tal vez sea ceder al desaliento ante nuestras propias miserias humanas, pues lo importante es poner en activo la fuerza de la razón humana, ante un panorama mundial realmente sombrío. Son muchas las personas que los propios programas políticos marginan. Por tanto, pasemos de los buenos propósitos a las contundentes acciones. Salgamos de este feroz desorden. Pongamos el anhelo en la reconstrucción de un mundo verdaderamente civilizado, no desfallezcamos en el intento, y hagámoslo habitable para todos. Que cada cual logre realizarse a su modo y manera, siempre que respete a su semejante. Lo de vivir y dejar vivir puede ser buena receta para poder experimentar esa paz y ese consuelo que todos nos merecemos y ansiamos. Porque alimentar la desesperación de la gente, es una tremenda crueldad que más pronto que tarde nos pasará factura a todos, lo trascendente será encontrar un antídoto para este vacío existencial de veras deshumanizante.

Confieso que me aburre esta atmósfera tan vergonzosa como provocativa. Pongamos remedio. Bravo por esas Organizaciones que representan a más de siete mil universidades en los seis continentes, dispuestos a declarar colectivamente una emergencia climática en reconocimiento de la necesidad de una transformación social drástica para elevar el papel de la educación ambiental y también la sostenibilidad a través de programas de estudio y de divulgación en campus y comunidades, lo que exige movilizar más recursos para la investigación del cambio climático orientada a la acción y a la creación de habilidades, así como a comprometernos para trabajar unidos, al menos para nutrir el planeta de un nuevo aire más vivificante para todos. Desde luego, la expectativa es que más de diez mil instituciones de educación superior se incorporen al movimiento este año. Confiemos en que los gobiernos de todo el mundo inviten a apoyar la iniciativa con incentivos para el cumplimiento de los compromisos. Sin duda, a pesar de lo angustioso del momento, son estas reacciones las que nos reaniman con nuevas fuerzas, aparte del consuelo que nos transmiten, como señal de que seguimos vivos. Pongámonos todos entonces en la idea de despojarse de toda desesperación, pues tendremos el futuro que construyamos como humanidad. No nos dejemos degradar como seres pensantes ni contribuyamos tampoco a la degradación ambiental.

Alentemos la confianza en nosotros mismos, demos seguridad y oportunidades a la gente desde las instituciones, dejémonos de retóricas y vayamos a lo que en verdad nos preocupa y ocupa, respetando el recto orden de los valores, que no son otros que activar un horizonte en concordia, restando maniobra a los conflictos y a otras formas de violencia organizada que continua provocando el desplazamiento afligido de mucha gente. Ojalá cada día seamos más los que compartamos el sueño de unos moradores alegres, embellecidos por un mundo en paz, porque el ser humano se ha vuelto familia entre las familias, con una casa común (el planeta Tierra), tan respetada como abierta a toda vida.

Refugiados: lo que cuentan los datos

VIRGINIA RODRÍGUEZ

Lo que empezó como una crisis migratoria exigió un cambio de perspectiva cuando en los destinos europeos se constató el crecimiento exponencial de personas procedentes de Siria. En 2013 y 2014 éste ha sido el primer país de origen de los demandantes de asilo en la Unión Europea. Las 122 mil 115 solicitudes de asilo de ciudadanos sirios en el conjunto de la Unión Europea el pasado año representaron casi el 20 por ciento del total.

Por su parte, las apocalípticas descripciones de llegadas masivas de inmigrantes y refugiados a la frontera exterior de la Unión Europea para acceder ilegalmente también se pueden desmontar con los datos. En este caso, al observar el número de entradas ilegales registradas efectivamente según datos de Frontex: entre enero y julio de este año, el número de entradas ilegales en la Unión Europea a través de las fronteras marítimas y terrestres del Sur y Este de Europa fueron 504 mil 588. Aunque esta cifra supone un aumento de casi un 44 por ciento respecto al total de 2014, el número es inferior a la de residentes en la ciudad de Málaga.

Los datos nos demuestran también, como ya se expuso en este mismo espacio, que es mucho más lo que la Unión Europea y particularmente España pueden hacer para cumplir con un compromiso adquirido internacionalmente de brindar protección a las personas refugiadas.

El trabajo con datos que hemos desarrollado en el marco del proyecto Transparencia, Investigación, Participación, Incidencia (TIPI) nos ha permitido alcanzar una serie de conclusiones. Observar cómo los datos se erigen en herramientas esenciales a la hora de narrar, entender y cuestionar, por ejemplo, la crisis humanitaria que tiene lugar en las fronteras de Europa.

Los datos no sólo contabilizan, también cuentan historias. Nos permiten desarrollar una narración a lo largo del tiempo y de la geografía que se puede completar y hacer más detallada al incorporar, por ejemplo, variables económicas, demográficas o de otro tipo que permitan hacer evidentes conexiones, tendencias, patrones y excepciones que analizar y estudiar.

Las aportaciones que a estos análisis pueden realizar las organizaciones sociales son fundamentales. Esto implica cuestionar y exigir de estos datos el mismo rigor y fiabilidad que se demanda de los datos oficiales, pero a cambio, es muy valioso lo que nos pueden decir sobre realidades generalmente invisibles.

Aún queda mucho por hacer para mejorar la calidad de los datos en muchísimos ámbitos. Empezando por su disponibilidad, cuestión esencialmente vinculada a la transparencia exigible a las autoridades. El trabajo con datos se enfrenta a dificultades cotidianas que limitan enormemente las posibilidades que ofrece. Cuestiones como la falta de desagregación por sexo y edad, o la imposibilidad de compararlos debido a cambios metodológicos y rupturas de series históricas o métodos de obtención no verificables o poco fiables.

Los datos oficiales disponibles son un fiel reflejo de las prioridades y preocupaciones políticas de las autoridades. Y en este punto, resulta interesante analizar tanto lo que nos dicen como lo que se callan. Por ejemplo, las estadísticas disponibles en la Oficina Europea de Estadística (Eurostat) y los datos extraídos de la Agencia Europea para la Gestión de la Cooperación Operativa en las Fronteras Exteriores de los Estados miembros de la Unión reflejan, punto por punto, las prioridades de la política migratoria de la Unión Europea.

EL COMERCIO

Evaluar no es destituir

LEÓN ROLDÓS

Igual que en educación, tomar un examen no significa reprobar, una evaluación a los jueces no significa condenarlos a ser destituidos. El Código Orgánico de la Función Judicial establece la obligación del Consejo Nacional de la Judicatura de evaluar a los jueces y conjueces de la Corte Nacional de Justicia. Luego, a todos los niveles de la Función Judicial…

En el reciente caso de Alexis Mera se sustituye la prisión preventiva por arresto domiciliario y grillete electrónico –de este último, se liberó Fernando Alvarado y lo han hecho otros, casi resulta el adorno de una pulsera en la pierna.

Los juzgadores omitieron considerar que en la reformulación de las imputaciones hechas por la Fiscalía el 19 de junio hay delitos –cohecho agravado, tráfico de influencia y asociación ilícita, convertible en delincuencia organizada- con penas superiores a cinco años, que impiden la sustitución por el Art. 536 del Código Orgánico Integral Penal (COIP). Se quedaron los juzgadores en la imputación de concusión de 1 de junio del 2019, que si permitía la sustitución, pero que ya estaba modificada por las otras imputaciones el 19 de junio.

Los casos de excepción que señala el Art. 537 del COIP son: 1. Cuando la procesada es una mujer embarazada y se encuentre hasta en los noventa días posteriores al parto. En los casos de que la hija o hijo nazca con enfermedades que requieren cuidados especiales de la madre, podrá extenderse hasta un máximo de noventa días más. 2. Cuando la persona procesada es mayor de sesenta y cinco años de edad. 3. Cuando la persona procesada presente una enfermedad incurable en etapa terminal, una discapacidad severa o una enfermedad catastrófica, de alta complejidad, rara o huérfana que no le permita valerse por sí misma, que se justifique mediante la presentación de un certificado médico otorgado por la entidad pública correspondiente", ninguna invocada para el caso.

La decisión de la evaluación, su estructuración y su realización son competencias privativas del Consejo de la Judicatura, no delegable, lo que no impide el apoyo de equipos de evaluación. El Consejo no está obligado a negociación alguna para obtener consensos. Los puntos de la evaluación serán determinados por el Consejo de la Judicatura, pero la evaluación no puede ser reservada. La calidad de los jueces debe ser pública.

CRÉDITOS

Dr. Manuel Freire Heredia
DIRECTOR GENERAL

Lic. Edison Geovanny Carrasco
EDITOR

TIPO DE CONTENIDOS

Dando cumplimiento a la Ley de Comunicación, en su título IV 'Regulación de contenidos', artículo 60, Identificación y clasificación de los tipos de contenidos, ponemos a disposición la siguiente simbología que rezará en la páginas de DIARIO REGIONAL INDEPENDIENTE LOS ANDES, a saber.

I Informativo
O Opinión
F Formativo, educativo y cultural
E Entretenimiento
D Deportivo
P Publicitario
Pr Propaganda

DIARIO REGIONAL INDEPENDIENTE LOS ANDES
RIOBAMBA Año 22 N ° 7805

Impreso en
"EDIPCENTRO"
Veloz 38-83 y Carlos Zambrano
Telefax: 2961 - 168 / 2945 - 320
Riobamba - Ecuador
andesdiario @gmail.com
www.diariolosandes.com.ec

La inversión fue de 5.383.968,00 millones de dólares.

5.389 niños y niñas de SAFPI culminaron su ciclo escolar

El Primer Mandatario y la ministra de Educación posaron con los nuevos graduados.

EVENTO

En el período lectivo 2018-2019 de la oferta educativa SAFPI se atendió a 16.896 niños y niñas de 3 y 4 años.

5.389 niños y niñas de cuatro años del Servicio de Atención para la Primera Infancia-SAFPI se promovieron al Primer Año de Educación General Básica del régimen Sierra-Amazonía, periodo lectivo 2018 – 2019, en el país. La ceremonia de incorporación se realizó en la Escuela de Educación Básica Pifo, nororiente de Quito con la presencia del presidente de la República, Lenín Moreno y la ministra de Educación, Monserrat Creamer.

CIUDAD
Más información - 3A
www.diariolosandes.com.ec

El SAFPI promueve el desarrollo integral de los niños y niñas de 3 y 4 años, por medio de la preparación de las familias y la vinculación con la comunidad, dando respuesta a las necesidades de aquellos niños y niñas que, por sus circunstancias culturales o su ubicación geográfica, no asisten a una institución para recibir el servicio educativo.

Lenín Moreno dijo que, "la educación es corresponsabilidad de la familia, de la comunidad y del Estado. Jamás aceptaremos que existan niños que no reciben Educación Inicial solo por vivir lejos. Un buen Gobierno golpea puertas para llevarles médicos, créditos y educación", puntualizó.

La ministra de Educación, señaló que "con este servicio trabajamos conjuntamente con Misión Ternura y buscamos brindar la atención necesaria para que tengan las oportunidades de crecer, estudiar y elegir lo que quieren hacer de sus vidas".

En el periodo lectivo 2018-2019 de la oferta educativa, SAFPI se atendió a 16.896 niños y niñas de 3 y 4 años con la contratación de 750 docentes, en las zonas 1, 2, 3, 5, 6, 7 y 9. La inversión fue de 5.383.968,00 millones de dólares. En el Distrito Metropolitano de Quito, se incorporan 2.888 niños y niñas de 4 años. (30)

La ministra dijo que "con este servicio trabajamos conjuntamente con Misión Ternura y buscamos brindar la atención necesaria para que tengan las oportunidades de crecer, estudiar y elegir lo que quieren hacer de sus vidas".

Cooperativa de Educadores y Banco Internacional, campeones de fulbito

Las campeonas lucen sus medallas y certificados.

DEPORTES

Entre los premios otorgados estuvieron medallas a cada una de las jugadoras, trofeo e incentivos económicos para la delegación.

La victoria por el marcador de 3 a 1 frente a la delegación de la Cooperativa 4 de Octubre, le permitió al combinado deportivo de la Cooperativa de Educadores y Banco Internacional, lograr el título de campeonas del 1er torneo deportivo financiero, en la categoría de fulbito femenino. Fue la final una fiesta de las entidades financieras con buen juego táctico; en los graderíos del complejo deportivo las barras no dejaron de alentar a sus equipos. La delegación de la Cooperativa de Educadores estuvo conformada por: Marcia Hernández, coordinadora; Jacqueline Barrionuevo, portera, defensas y delanteras Fernanda Zavala, Estefany Ochoa y Andrea Villalba; quienes recibieron el aliento de sus compañeros y fueron galardonadas como la más entusiasta de las barras.

Entre los premios otorgados recibieron; medallas a cada una de las jugadoras, trofeo e incentivos económicos para la delegación. Marcia Hernández una de las goleadoras, dijo, "El partido fue intenso y emocionante, pero el trabajo en equipo, nos permitió conquistar nuestro objetivo". (30)

5080 bachilleres en el Distrito Chambo-Riobamba

María Barreno, directora del Distrito Chambo-Riobamba.

PROMOCIÓN

En el Distrito Chambo-Riobamba se incorporarán 5080 nuevos bachilleres, dijo María Barreno, directora distrital. Las actividades de fin de año escolar en EI y EGB se realizó sin inconvenientes, con las incorporaciones de niños y niñas de Educación Inicial 2, culminando la primera fase y puedan continuar sus estudios en 1er grado de EGB, acotó. Además, indicó que fueron posesionadas nuevas autoridades de las UE, Juan de Velasco con Paul Mayorga, fue director del Distrito Pallatanga-Cumandá. En la Dr. Nicanor Larrea, Wilson Molina fue rector de la UE "Edmundo Chiriboga", y Carmita Guerrero de la Escuela de EGB "Dr. Leónidas García", pasó al rectorado de la Once de Noviembre.

La autoridad distrital hizo un llamado a trabajar en bien de las instituciones y sus estudiantes, que exista el diálogo, la comunicación debe prevalecer dentro de las unidades educativas y de esta manera fortalecer la enseñanza-aprendizaje. Las nuevas autoridades cumplen con el perfil, son profesionales de carrera y experiencia. (30)

EN EL CANTÓN GUANO 700 NIÑOS ASISTIRÁN A LOS CURSOS

Hasta el viernes inscripciones para cursos vacacionales

GUANO

Varios espacios y escenarios se utilizarán para los cursos vacacionales organizados por el Municipio.

Niños acompañados de sus padres acuden a inscribirse en los cursos vacacionales.

Raún Cabrera, alcalde del cantón Guano.

Están abiertas las inscripciones para los cursos vacacionales que como todos los años organiza el Gobierno Municipal del cantón Guano, las inscripciones se están receptando en diferentes oficinas de la municipalidad.

Las autoridades encabezadas por el alcalde Raúl Cabrera, señalaron que llegan la vacaciones y los niños se emocionan, porque es el momento de divertirse aprendiendo en el "Campamento Vacacional Guano Divertido 2019", la finalidad de la institución municipal es brindar recreación, distracción, entretenimiento y por supuesto un sano ambiente de diversión.

Gratuitamente, 700 niños, niñas y adolescentes de entre 6 a 15 años, reactivarán su cerebro del lunes 15 de julio al viernes 16 de agosto, en horarios establecidos para cada disciplina y distribuidos por edades.

15 instructores entre ellos Heidy I., reina de Guano, durante un mes brindarán la posibilidad de mantenerlos ocupados sanamente en la práctica del deporte y áreas de conocimiento y aprendizaje: Los niños tienen la oportunidad de escoger las disciplinas de: natación, básquet, patinaje, fútbol, computación, guitarra, piano y flauta dulce, defensa personal, ballet, dibujo y pintura, ajedrez y modelaje.

Con estos cursos vacacionales, los niños y jóvenes tienen un espacio de esparcimiento y enseñanza en los siguientes escenarios: Parque acuático Los Elenes, cancha barrio El Rosario, coliseo Marcos Montalvo, canchas del mercado central, estadio La Inmaculada, estadio Santa Teresita, biblioteca virtual Municipal, Liga Deportiva Cantonal, Casa de la Juventud del GADM-CG, coliseo de la Unidad Educativa Alfredo Pérez Guerrero, teatro Homero Avilés, sede del club social y deportivo. Atalaya.

Raúl Cabrera, alcalde de Guano, recuerda que las inscripciones para los cursos vacacionales siguen abiertas hasta este viernes 12 de julio de 08h00 a 17h00, deben acudir con la copia de la cédula a colores en las oficinas Gestión Social (barrio La Inmaculada), Jefatura de Turismo (barrio El Rosario) y Comunicación Social (altos del Teatro Homero Avilés frente al parque Central).

El acto inaugural se cumplirá el lunes 15 de julio a partir de las 10h00, en la explanada municipal, en acto especial y demostrativo de varias disciplinas se cumplirán de lunes a viernes. (09)

Los beneficiarios niños, niños y adolescentes tienen la oportunidad de escoger en los 11 cursos vacacionales.

Concejales dialogan con dirigentes de las parroquias

Marco Sinaluisa, concejal del cantón Riobamba.

GESTIÓN

Las obras que se ejecuten serán pensando en el desarrollo del cantón y sus parroquias.

Para cumplir con las necesidades de los habitantes de la ciudad y las parroquias del cantón, los concejales y el Alcalde, mantienen reuniones con los dirigentes de las diferentes parroquias señaló Marco Sinaluisa, concejal del cantón Riobamba.

Se cumplió un acercamiento con los presidentes de las juntas parroquiales, porque es necesario conocer desde las bases qué necesidades tienen, qué servicios está presentando el Municipio están haciendo bien o mal.

Se hizo un análisis y la articulación con el Alcalde para que se haga un cronograma para la prestación de la maquinaria en de cada sector.

Se realizó un análisis de la situación municipal, cada presidente hace su comentario sobre la actuación de los funcionarios municipales, se coordina con la comisión y el departamento de Obras Públicas del Municipio y también se hizo llegar la observación a cada una de las direcciones y departamento, especialmente la unidad de desarrollo integral de las parroquias rurales.

Se presentó inquietudes sobre las obras que se deben plantear para el próximo año en los diferentes sectores, añadió.

Los presidentes de las jutas parroquiales en su mayoría son nuevos y también se están enterando las obras que se debe ejecutar y las que están en ejecución en cada uno de sus sectores.(09)

Reunión de trabajo de directivos de Conagopare con las autoridades

Carlos Lliguay, presidente de Conagopare en la provincia de Chimborazo.

RIOBAMBA

Los diálogos con los dirigentes y las autoridades permiten gestionar obras para las parroquias.

Con la finalidad de conseguir apoyo de las instituciones de la provincia y el país, en beneficio de las 45 juntas parroquiales de Chimborazo, se cumplen una serie de reuniones de trabajo, manifestó Carlos Lliguay, presidente de Conagopare en Chimborazo. Indicó que acudieron a una reunión con Santiago Guerrero, gerente del Banco de Desarrollo del Ecuador zona Centro Pastaza y se cumplió un taller de capacitación con todos los directivos de las 45 juntas parroquiales, el objetivo fue socializar proyectos que está encaminando el Banco.

Los funcionarios del Banco indicaron sobre los cupos de endeudamiento que tiene las parroquias, pero para conseguir este beneficio tienen que llenar unas fichas financieras para validar la información contable y financiera para cada GAD parroquial y en base a esos resultados, se contará con el cupo fijo de endeudamiento sobre todo las necesidades, se indicó que cada presidente tome la decisión correcta para realizar los créditos y poder financiar los proyectos.

Se cumplió como Conagopare Chimborazo, la socialización de los lineamientos técnicos para los planes de desarrollo y su ordenamiento para su actualización territorial, actividad que se desarrolló con personeros de la Senplades para empezar a trabajar en territorio.

Es un trabajo que se debe hacer en coordinación con el Gobierno Provincial, se mantiene contacto con los técnicos de la institución y su titular, Juan Pablo Cruz.

Se tiene reuniones de trabajo y contactos con los técnicos y autoridades del Ministerio de Agricultura para fortalecer las actividades agropecuarias en cada parroquia.

No es hora de trabajar en forma aislada, pues se desperdicia recursos, hoy se cumplen actividades en unidad y de manera organizada, cumpliendo el mismo objetivo con apoyo de los técnicos.

Espera tener reuniones de trabajo con el presidente anterior, Rafael Quitio, para conocer detenidamente las actividades y los proyectos que están encaminados, pero se tuvo reuniones de trabajo con Pedro Brito, quien cumplió algunos meses como presidente de la organización.

Se respetaron las actividades que planificaron los directivos anteriores y de hoy en adelante se realizarán las reformas correspondientes para beneficiar a más gobiernos provinciales.

Añadió que se encaminan los pocos recursos que tiene la institución para canalizar de mejor manera y conseguir más estudios, y fiscalizaciones. Es una fortaleza el apoyo que se tiene de las instituciones superiores de la provincia, especialmente la Unach y Espoch, los dos rectores han manifestado su predisposición para entregar la mejor ayuda y apoyo a las parroquias. (09)

AVANCE DEL PROYECTO MAGUAZO, ORDENANZA SOBRE CONSUMO DE ALCOHOL Y OTROS, FUERON LOS REQUERIMIENTOS

Pedidos de información se hicieron en Concejo

En el punto asuntos varios, se dieron a conocer varios pedidos de parte de los ediles.

GESTIÓN

El pleno del Concejo Cantonal aprobó la suscripción de un convenio de delegación de competencias entre la Municipalidad y el Gobierno Parroquial de Licto para el mejoramiento del sistema de agua potable en el sector.

Durante el desarrollo de la sesión de Concejo Cantonal, realizada ayer, varios temas fueron abordados casi al finalizar la reunión.

Jorge Morocho, concejal del cantón, se refirió a la falta de una zona de tolerancia y recordó que hace tres meses la ciudadanía detuvo la apertura de centro de tolerancia y dijo que tras un "procedimiento dudoso", este espacio volvió a abrir sus puertas.

Morocho solicitó al alcalde de Riobamba, que tome cartas en el asunto. Al respecto, Cadena aseguró que se tomarán las medidas necesarias.

Por otro lado, el concejal Marco Portalanza solicitó información sobre el avance del proyecto Maguazo Alao; sobre este punto, el alcalde Cadena manifestó que al analizarse estos temas en otros puntos, se contaría con la participación de los directores de gestión, quienes podrían dar información relevante.

"Permítanme hacer un informe del estado de todos los proyectos para poner en conocimiento de las y los compañeros concejales", dijo.

El edil se sumó al pedido de Morocho y solicitó información sobre la consultoría que se realiza para determinar una nueva zona de tolerancia.

Finalmente, sobre la ordenanza presentada por la Gobernación de Chimborazo referente al consumo de alcohol, Portalanza solicitó se dé el seguimiento respectivo para lograr la aprobación de este tema.

Cadena afirmó que aún no ha llegado al pleno pero que se dará atención al tema. (15)

COMERCIANTES

CAPACITACIONES EN LA EP-EMMPA

Los comerciantes del Mercado Mayorista recibirán capacitaciones de parte del Ministerio de Agricultura y Ganadería y la Agencia de Regulación Control Fito y Zoosanitario (Agrocalidad), esto como parte de un convenio que se firmará entre los representantes de ambas instituciones y el Mercado de Productores; este viernes se desarrollará una rueda de prensa para informar sobre este tema.(15)

Casa del Migrante ejecutó talleres de capacitación en el CAI

Los talleres fueron impartidos a los adolescentes que permanecen en el CAI.

APORTE

La Casa del Migrante organizó talleres de capacitación en el Centro de Adolescentes Infractores (CAI) con el objetivo de contribuir con el proceso de reinserción a la sociedad de los adolescentes recluidos.

Marcelo Cárdenas, técnico de la Casa del Migrante, dio a conocer que esta dependencia ha organizado varias jornadas de capacitación. La más reciente se llevó a cabo en el CAI. "Los adolescentes infractores tienen derecho a un proceso de reinserción educativa para poder alcanzar un nuevo tipo de vida", destacó Cárdenas.

Es por ello que la capacitación incluyó temas como costos básicos, carpintería y otros temas más. Cabe indicar, que cada uno de los temas fueron impartidos por técnicos de la Casa del Migrante y representantes del Instituto Tecnológico Superior Juan de Velasco.

En el CAI, Francisco Vaca, director de Gestión de Desarrollo Social y Humano, impartió una charla sobre salud bucal.

Según la explicación de Cárdenas, en los próximos meses se llevarán a cabo más charlas, esto gracias al acercamiento entre la Casa del Migrante y CAI.

"Después de este ciclo de charlas, desarrollaremos nuevos encuentros en temas de derecho, maltrato, producción para los que también contaremos con el apoyo del Instituto Tecnológico Juan de Velasco y las universidades", dijo.

Los certificados por 60 horas serán entregados en los próximos días. (15)

Senagua imparte capacitaciones tras cambios en los gobiernos autónomos

El encuentro se desarrolló en el auditorio del Patronato Provincial y participaron técnicos del Gobierno Provincial. El taller duró dos días.

ACTIVIDAD

La Secretaría Nacional del Agua desarrolló una jornada de capacitación con el objetivo de dar a conocer la gestión realizada en cuanto a temas de riego y drenaje.

Álex Ramos, director de Estudios de Riego y Drenaje de Senagua, dio a conocer que en las 24 provincias se desarrollarán estos talleres con el objetivo de fortalece la gestión en los gobiernos provinciales, tomando en cuenta que en la mayoría se han registrado cambios de técnicos o directores.

En el taller participaron representantes del Consejo Nacional de Competencias, Consorcio de Gobiernos Provinciales y Senagua y el Ministerio de Agricultura y Ganadería.

Entre los temas abordados constaron temas legales, cooperación internacional, uso de plataforma de Compras Públicas, instrumento de gestión, riego, fomento productivo entre otros.

Por otro lado, Ernesto Solís, director (E) de la Demarcación Hidrográfica de Pastaza, señaló que es importante que los representantes de los Gobierno Provinciales conozcan a fondo la temática de transferencia de competencias de riego y drenaje establecido en el país. (15)

EL RECTOR DE LA INSTITUCIÓN ANUNCIÓ QUE RECIBIRÁN EN DONACIÓN UN ESPACIO FÍSICO QUE SERÁ ADMINISTRADO POR LA FACULTAD DE SALUD

Unach invierte presupuesto en infraestructura

Autoridades de la institución participaron en la colocación de la primera piedra

INFRAESTRUCTURA

El nuevo edificio que se construirá en el campus "La Dolorosa", tendrá ocho plantas y su precio bordea los tres millones de dólares.

En un evento simbólico, presidido por una ceremonia ancestral a cargo de la yachak, Ana María Guacho; autoridades de la Universidad Nacional de Chimborazo (Unach), colocaron la primera piedra en el lugar donde se proyectará el nuevo edificio de la Facultad de Ciencias de la Educación, Humanas y Tecnologías. El programa contó con la presencia de la población estudiantil, autoridades y directores de las carreras que conforman esta unidad académica. Amparo Cazorla, decana de la Facultad, en su intervención hizo un recuento sobre las necesidades de infraestructura que ha tenido la facultad y el campus académico, una vez que en la ciudad y provincia nacía una nueva universidad, como foco de desarrollo y progreso: "ninguna gran obra de servicio y progreso es fácil de ejecutar. Sin embargo, gracias a la gestión de diversas autoridades de la institución, los estudiantes contarán con una nueva edificación". Por otra parte, el Subdecano explicó a los presentes el simbolismo de la primera piedra, en el contexto de una institución que busca expandirse. Luego de algunos discursos, la piedra fue enterrada a un costado de la obra por Nicolay Samaniego, rector de la Unach; en su intervención, acotó que políticamente tomaron la decisión de que la primera gran obra se construirá en esta facultad: "la necesidad desde lo físico, los sentimos todos. Esta tiene que ser la mejor herramienta para llegar a la excelencia y calidad educativa".

Edificio. La nueva edificación tendrá ocho plantas y se proyectará en aproximadamente 7.000 m² de construcción. Su precio bordea los 3 millones de dólares. Anuncios. Como parte del evento, Samaniego hizo público otros importantes anuncios. Informó que están a punto de cerrar un proceso para recibir en donación el Hospital Andino, que será administrado por la Facultad de Ciencias de la Salud. Además, mencionó que se trabaja con el Banco del Estado para hacer realidad las clínicas odontológicas, en el campus centro y laboratorios y una edificación para la Facultad de Ingeniería. (12)

CAPACITACIÓN

MINISTERIO DEL AMBIENTE

Con el fin de concienciar y proteger a esta especie amenazada, técnicos del Ministerio del Ambiente brindaron capacitación sobre la "Conservación del Cóndor Andino", dirigido a los conscriptos del Grupo Machala N° 31 de la Brigada de Caballería Blindada Galápagos N°11.

Refuerzan controles antidelincuenciales

Un retén de control de la Policía se instaló en el centro de la ciudad.

SEGURIDAD

Después de transferir las competencias de tránsito, la Policía Nacional refuerza los operativos de control en el cantón. Verifican si las personas no cuentan con boletas de detención.

Uniformados de la Policía Nacional en sus diferentes circuitos de servicio, refuerzan las operaciones preventivas y antidelincuenciales, por lo que su presencia en las principales calles y avenidas de Riobamba, se ha vuelto más recurrente. Los operativos incluyen el control vehicular, con el propósito de identificar si los conductores poseen órdenes de captura o están inmersos en algún tipo de delito. Por lo que al ser detenidos en algún retén móvil, tendrán que presentar su cédula de identidad; gracias a la ayuda del Sistema Informático Integral de la Policía Nacional (SIIPNE) móvil, los uniformados pueden detectar los antecedentes de las personas abordadas, utilizando sus números de cédula. El Subteniente, Darío Vargas, explicó que la institución se encuentra realizando operativos antidelincuenciales, por lo que el registro a personas y vehículos se ha intensificado en la provincia. Ayer, se instaló un retén móvil en pleno centro de la ciudad, para verificar algunas particularidades de las personas y conductores que se movilizaban por el sector; sin embargo, no existió ninguna novedad. (12)

Trabajan con sectores vulnerables

Autoridades refuerzan trabajo con sectores vulnerables.

REGIONAL

Autoridades de Tungurahua dan seguimiento y refuerzan acciones en el área social. El MIES junto a otras entidades buscan desarrollar actividades.

En Ambato, se desarrolló el taller de erradicación del trabajo infantil, que contó con la participación de equipos técnicos de esta modalidad en conjunto con el Ministerio de Trabajo. Fabricio Velasteguí, director Distrital del Ministerio de Inclusión Económica y Social (MIES), señaló que es importante la articulación ministerial con actores de la mesa intersectorial, según las metas establecidas en el Plan Nacional de Desarrollo. En Tungurahua se brinda atención a 720 niños y niñas y adolescentes entre 5 y 14 años con una inversión de esta cartera de estado que supera los 333 mil dólares. En este contexto, Velasteguí de igual forma se reunió con el padre Fabricio Dávila de la Diócesis de Ambato, para coordinar acciones en favor de fortalecer procesos de concienciación a la ciudadanía por la erradicación del Trabajo Infantil. De esta manera, durante los próximos domingos, en la Hoja Dominical se publicará La "Ruta ciudadana para construir un Ecuador sin Trabajo Infantil". Y, junto a Vanesa Lozada, reina de la Fiesta de la Fruta y de las Flores, coordinaron varias actividades que se ejecutaran en favor de los grupos de atención prioritaria del cantón Ambato. (12)

BOLÍVAR PASTAZA COTOPAXI CHIMBORAZO

síguenos

LOS ANDES REGIONAL

Precio: 0,50 dólares
Edición Regional
Riobamba - Ecuador

Web: www.diariolosandes.com.
e-mail: andesdiario@gmail.com

- Jueves -
11 de julio de 2019

contactos
Diario Regional Los Andes
@andesdiario
@andesdiario
(032) - 961 168 / 945 320
0996 903 938

Municipio de Las Naves desarrolló simulacro por sismo

ACCIONES. La actividad arrancó con el sonido de sirenas y la llamada a la línea única para emergencias 9-1-1 en la que moradores del barrio El Paraíso reportaron un incendio en un lote baldío del sector.

Más 2B

Actualizan límites urbanos de las parroquias de Pastaza

PERÍMETROS. Se está cumpliendo un cronograma de visitas a las 9 parroquias de acceso carrozable, para la actualización del perímetro urbano, consecución del plan de uso de suelo, y del predio catastral para el bienio 2020-2022.

Más 3B

Más 160 mil hectáreas de páramos con zonas hídricas identificados

RECLAMO. Mediante el compromiso de los propietarios de los páramos de cuidarlos al igual que al agua.

Más 4B

Corte Provincial de Bolívar celebra su quincuagésimo segundo aniversario de creación

Más 2B

BOLIVAR

Con una ceremonia especial, realizada en el Salón de la Ciudad, la Corte Provincial de Justicia de Bolívar celebró su quincuagésimo segundo aniversario de creación.

A este acto asistieron autoridades provinciales, locales.

En ese contexto, Hernán Cherres Andagoya, presidente de la Corte Provincial, durante su discurso resaltó que Bolívar es una de las provincias con buen desempeño judicial, que va en beneficio directo de los ciudadanos.

El titular del Corte Provincial, señaló que Bolívar cuenta con una Función Judicial moderna sustentada en pilares como la independencia judicial y la carrera profesional. Indicó que en los últimos años, el sistema de justicia ha tenido cambios trascendentales tanto en materia de infraestructura como en tecnología e innovaciones procesales y que esto permite ofrecer a los usuarios un servicio de justicia eficiente, oportuno y transparente.

En el evento, intervino Fabrizio Astudillo, juez Provincial quien manifestó que el compromiso de la institución es la prestación del servicio de la administración de justicia en óptimas condiciones.

Astudillo señaló que la justicia necesita la cooperación y el compromiso de todos los servidores judiciales, cumpliendo con capacidad y honestidad sus responsabilidades

A este acto asistieron autoridades provinciales, locales, abogados en libre ejercicio, actores sociales y servidores judiciales, quienes destacaron el trabajo que realiza la institución para garantizar los derechos de los habitantes de la provincia.

Prefectos amazónicos preparan reunión del CONGA

Los prefectos ***Jaime Guevara*** de Pastaza, ***Magali Orellana*** de la provincia de Orellana, y ***Rafael Antuni*** de Morona Santiago, mantuvieron una reunión en la sede del CONGA en Puyo y dialogaron temas de interés común en torno a la próxima reunión en la que se elegirán al directorio de los prefectos amazónicos.

Aparte de la necesidad de mantener la unidad de la Mancomunidad de Gobiernos Autónomos Provinciales de la Amazonía ecuatoriana, los temas de mayor preocupación son los presupuestos institucionales, ya que se está trabajando con el presupuesto prorrogado del año anterior y se mantienen deudas a contratistas y proveedores.

EL CONGA se reunirá el próximo miércoles 17 de julio en la provincia de Orellana con la finalidad de elegir al nuevo presidente y directorio de la mancomunidad entre los seis prefectos de la Amazonía y todavía no existen candidatos oficiales para las dignidades.

Otro tema que acapara el interés en los prefectos de la Amazonía, es el desembolso de los recursos en cumplimiento de la Ley Amazónica. Así como el archivo del proyecto de reforma a esta ley para el pago de utilidades de los trabajadores petroleros con los fondos comunes de esta Ley.

Rafael Antuni, Magaly Orellana y Jaime Guevara, prefectos.

PASTAZA

Más información / 3B

PAÍS

174 personas fallecen cada mes en vías del país

NACIONAL. Tres miembros de una familia murieron el lunes 8 de julio en un choque que terminó en incendio. En la Asamblea se plantean reformas a la Ley de Tránsito. Anderson iba en el auto con su hermana menor y sus padres cuando un bus los chocó. El carro empezó a incendiarse y solo a él lo rescataron con vida. Era la noche del 8 de julio cuando el carro, color rojo, quedó destruido y en llamas en la vía Panamericana, trayecto Río Bonito – Machala, en la provincia de El Oro.

COTOPAXI

Más información / 4B

Policía Judicial realizó destrucción de varios artículos

Celulares, accesorios de vehículos, televisores, amplificadores, laptops, DVD´s, entre otros accesorios fueron destruidos por la Policía Judicial luego de haber cumplido el proceso legal, según el Comandante de Policía de Cotopaxi dichos artículos corresponden a operativos de receptación, incautación en el CRS-C.

En la mañana de ayer en las instalaciones de la Policía Judicial, con la presencia del comandante de Policía de la Subzona Cotopaxi, Javier Morales, el Jefe de la Policía Judicial Subrogante, realizó la destrucción de varios artículos, actividad que estuvo a cargo de un rodillo.

Momentos en que realizaban la destrucción de varios artículos. FOTO W.C. LA GACETA

BOLÍVAR
GUARANDA / SAN MIGUEL / BOLIVAR
Agencia Guaranda
Convención de 1884 y García Moreno
(032) - 985 974

Casas abiertas del sistema de nivelación de la UEB

Se contó con aproximadamente 23 stands.

PLANIFICACIÓN

Como parte de las actividades de planificación, se realizó la feria de exposiciones académica y cultural en la Plaza 15 de Mayo, por motivo de fiestas de la Universidad Estatal de Bolívar (UEB), al cumplirse 30 años de aniversario.

Se llevó a cabo las exposiciones, con el fin de promocionar las carreras que existen en el alma máter bolivarense, dirigida a los jóvenes que están próximos a finalizar su formación en las unidades educativas.

Freddy Vascones, coordinador General de la Unidad de Nivelación Institucional de la UEB, dijo que "todos los jóvenes deben postularse ya que estamos dentro de las mejores universidades del Ecuador".

Daniel Jaramillo, estudiante de nivelación, manifestó que al realizar estas actividades les ayudan a fortalecer la expresión y aprender a tener una buena interacción con las personas.

Se contó con aproximadamente 23 stands, donde promocionaron carreras existentes en la institución y productos de consumo / Rolando Jinde

Municipio de Las Naves desarrolló simulacro por sismo

Organismos de emergencia y ciudadanía participaron de la actividad.

ACCIONES

Servidores municipales y moradores del barrio El Paraíso participaron en el simulacro de sismo y conato de incendio organizado por el Gobierno Municipal del cantón Las Naves, con el fin de conocer el nivel de preparación de los pobladores para afrontar un sismo u otro evento de la naturaleza que ponga en peligro la integridad de la ciudadanía.

La actividad arrancó con el sonido de sirenas y la llamada a la línea única para emergencias 9-1-1 en la que moradores del barrio El Paraíso reportaron un incendio en un lote baldío del sector.

Al lugar acudió personal del Cuerpo de Bomberos, quienes realizaron labores de sofocación, extinción y ventilación de incendios. Además, brindaron primeros auxilios a 4 víctimas del simulacro de sismo con lesiones expuestas a nivel de las extremidades superiores e inferiores, quienes fueron trasladadas al Centro de Salud Las Naves.

Mientras que, en el centro de la ciudad, miembros de la Policía Nacional detuvieron el tránsito vehicular a fin de permitir que las personas se pongan en las zonas de seguridad tras su evacuación del edificio municipal.

Alrededor de 200 personas participaron en este evento con la finalidad de que la población y los funcionarios municipales pongan en práctica todos sus protocolos y medidas de seguridad frente a emergencias provocadas por sismos, informó Cynthia Solano Peña, alcaldesa del cantón.

Posterior al evento, los representantes que conforman el Comité de Operaciones de Emergencia cantonal (COE), se reunieron para evaluar los resultados de la actividad.

BOLIVAR
Más información
www.diariolosandes.com.ec

CNEL – Bolívar y moradores de Puñahgua coordinan trabajos de mantenimiento

El administrador de la Unidad de Negocio Bolívar, Roy Ruiz, mantuvo una reunión con los moradores de Puñahgua.asesoramiento y el patrocinio.

REUNIÓN

El administrador de la Unidad de Negocio Bolívar, Roy Ruiz, mantuvo una reunión con los moradores de Puñahgua, parroquia Facundo Vela, con la finalidad de coordinar los trabajos de mantenimiento correctivo en esta zona, que comprenden el cambio de postes, aumento de centros de transformación, instalación de luminarias y dotación de nuevos servicios.

Comunidad Surupotreros resaltan la importancia del sistema de riego

. Las familias beneficiarias agradecieron por las obras a la Prefectura.

OBRA

Con mucha alegría y motivación, moradores de la comunidad Surupotreros de la parroquia San Simón, cantón Guaranda, recibieron de las autoridades de la Prefectura, Vinicio Coloma Romero y Tránsito Aguachela, prefecto y viceprefecta respectivamente; la entrega formal del mejoramiento de la línea de conducción del sistema de riego por aspersión y el mantenimiento de la vía de acceso de 4.7 km de longitud.

Las familias beneficiarias agradecieron por las obras a la Prefectura y Junta Parroquial de San Simón, ya que contribuyen a mejorar las condiciones y calidad de vida de sus moradores.

PASTAZA
PUYO / ARAJUNO/ MERA / STA. CLARA

Matriz Riobamba
www. diariolosandes.com.ec
andesdiario@gmail.com
(032) - 961 168 / 945 320

Baneños y Malaria piden mantenimiento de calles

Estado de las vías en el sector Los Baneños y Malaria.

SOLICITUD

Moradores de las urbanizaciones Los Baneños y de la Malaria, piden el mantenimiento urgente de las vías, de manera especial el recorrido de los buses urbanos. A este pedido se unen los transportistas, indican que por el estado de las vías se demoran los recorridos y los vehículos se destruyen.

Fernando Correa, morador del sector Los Baneños, pidió a las autoridades municipales que dispongan una cuadrilla municipal con el equipo caminero que intervenga en estos sectores, que se encuentran cerca de la Tarqui, porque los taxistas se niegan ingresar por estas calles porque están en estado deplorable.

Un conductor de bus urbano que cubre esta ruta que pidió no ser identificado, reconoció la preocupación del GAD Municipal que ha realizado el mantenimiento de la vía Flor María, pero que deberían hacer un trabajo similar en Baneños y Malaria.

Estas urbanizaciones situadas al sur de la ciudad, a la derecha de la vía a Tarqui, de reciente población, pero cada vez más numerosas, fueron atendidas con el transporte urbano desde el pasado mes de enero por la Compañía de buses urbana, de reciente creación INTRAPUYO. El recorrido permanente de los buses y la temporada invernal han provocado el deterioro de las vías.

PASTAZA
Más información
www.diariolosandes.com.ec

Actualizan límites urbanos de las parroquias de Pastaza

PERÍMETROS

Los departamentos de Planificación, Avalúos y Catastros, y Jurídico del GAD Municipal de Pastaza, visitan las parroquias y dialogan con las juntas parroquiales para corregir los límites urbanos que dificultan la dotación de servicios básicos y el pago de tributos, ya que en la delimitación anterior involucra sectores aún no consolidados.

Técnicos municipales se reúnen con vocales del GAD de Veracruz.

Así lo manifestó el director de Planificación, Celso Muñoz, por lo que se está cumpliendo un cronograma de visitas a las 9 parroquias de acceso carrozable, para la actualización del perímetro urbano, consecución del plan de uso de suelo, y del predio catastral para el bienio 2020-2022, de acuerdo con el COOTAD.

Pablo Dávila, director del Departamento de Avalúos y Catastros, explicó que la regulación de uso de suelo, delimitación de áreas urbanas, realizado en la administración anterior, se ha hecho desde el escritorio, afectando valoración de los bienes inmuebles de acuerdo en perjuicio de los propietarios que deben pagar impuestos por mejoras donde no existen obras.

Un ejemplo visible de la imposibilidad de atender con los servicios básicos a sectores no consolidados son las áreas de expansión urbana de Puyo, en las vías a Veracruz, Tarqui, Fátima, donde le resulta imposible a la Municipalidad llegar, por ejemplo, con la dotación de agua potable, alcantarillado, recolección de basura, entre otros.

Mañana festival musical "Un canto por la solidaridad"

EVENTO

El show se realizará este viernes 12 de julio, desde las 20h00 en el teatro de la Casa de la Cultura de Puyo, el programa tiene la finalidad de recaudar fondos para ayudar a las artistas María Antonia Aguinda y Mirian Álvarez, que se encuentran en estado delicado de salud y necesitan la solidaridad del pueblo de Pastaza.

Andrea Piedra, artista oriunda de Pastaza.

De manera que todos están invitados a asistir al evento y contribuir con las compañeras, dijo la cantautora Andrea Piedra, quien junto a Grecia Aguilar, otra artista conocida de Pastaza, han organizado este evento.

El escenario tendrá la presencia de artistas nacionales invitados y de los compañeros de Pastaza, dijo Piedra, entre los que destacó a Doris Acosta de Latacunga, David Altamirano, Marco Guerrero, Jennifer Álvarez, Andreita Jácome, hija de Mirian, entre otros. De manera que además de solidarizarse con las compañeras, van disfrutar del show, sostuvo.

El costo de la entrada es de 5 dólares, habrá atención de bar para que los asistentes puedan colaborar, todo lo que se recaude será entregado a las compañeras cantantes para que se ayuden en los gastos onerosos que devengan la hospitalización y la compra de medicina, dijo Andrea.

COTOPAXI
LATACUNGA / PUJILÍ / SALCEDO/ LA MANA / SIGCHOS
Matriz Riobamba
andesdiario@gmail.com
(032) - 961 168 / 945 320

Más 160 mil hectáreas de páramos con zonas hídricas identificados en Cotopaxi

I ACUERDO

Mediante el compromiso de los propietarios de los páramos de cuidarlos al igual que al agua; pero a cambio desde los entes seccionales de deberán crear incentivos, compensaciones y de la ciudadanía en su conjunto para declarar a los páramos área de protección hídrica en la provincia.

Leonidas Iza Salazar, presidente del Movimiento Indígena y Campesino deCotopaxi, comentó que uno de lostrabajos que van a priorizar es el tema del agua para ello existe un conveniofirmado con la Senagua que contempla tres aspectos, como generar políticasdesde la visión comunitaria para el cuidado del páramo, administracióncomunitaria del lugar, y la declaración de áreas de protección hídrica.

El dirigente indígena señaló que vienen manteniendo reuniones con autoridades de la Senagua, Gobierno Provincial de Cotopaxi, y la participación de los diferentes niveles de gobierno como son municipales y parroquiales, quienes están empeñados en proteger los páramos.

Iza Salazar, manifestó que en la provincia, han sido identificadas más de 160 000 hectáreas de páramos con zonas hídricas, por ello los organismos seccionales como la Prefectura, municipios, juntas parroquiales y el propio Senagua deben trabajar en la creación de proyectos de desarrollo a favor de las comunidades asentadas en las zonas hídricas y no pueda avanzar la frontera agrícola; asimismo, el Dirigente Indígena, plantea que se cree una política que permita involucrar a la población en el cuidado del agua porque todos consumimos líquido vital.

El objetivo es que en el lapso de seis meses ir declarando a estos espacios zonas de reserva hídrica por etapas, iniciando por unas 25 000 hectáreas y con el paso del tiempo realizar la declaratoria de zonas hídricas a las 160 000 hectáreas.

Iza Salazar comentó que el acuerdo para la declaración de zona hídrica deberá ser con las comunidades y los dueños de los páramos, más no una imposición de la Senagua o del GPC, sino llegar y conversar, al mismo tiempo impulsar la parte turística en dichos sitios impulsando un desarrollo económico. (I)

LATACUNGA

Policía Judicial realizó destrucción de varios artículos

Momentos en que realizaban la destrucción de varios artículos. FOTO W.C. LA GACETA

I PLAZA DE TOROS

Celulares, accesorios de vehículos, televisores, amplificadores, laptops, DVD´s, entre otros accesorios fueron destruidos por la Policía Judicial luego de haber cumplido el proceso legal, según el Comandante de Policía de Cotopaxi dichos artículos corresponden a operativos de receptación, incautación en el CRS-C.

En la mañana de ayer en las instalaciones de la Policía Judicial, con la presencia del comandante de Policía de la Subzona Cotopaxi, Javier Morales, el Jefe de la Policía Judicial Subrogante, realizó la destrucción de varios artículos, actividad que estuvo a cargo de un rodillo.

Javier Morales, comandante de Policía de la Subzona Cotopaxi, comunicó que varios objetos luego del proceso legal cumplido, están destinados a la destrucción total y que no vuelvan al mercado donde en algunos casos de receptación e incautación sean traídos a las bodegas.

COTOPAXI
Más información
www.diariolosandes.com.ec

Dijo que el Art. 69, numeral 3 del Código Integral Penal, faculta a la institución realizar la destrucción de los bienes, producto de ello se cumplió con la destrucción simbólica, entre los artículos destruidos estuvieron teléfonos móviles incautados en los operativos de receptación, incautaciones en el CRS-C, 20 televisores, accesorios de vehículos, computadoras, laptop, DVD, plasmas, bicicletas, parlantes, entre otros accesorios.

Señaló el Oficial que la destrucción se cumple con aquellos objetos que no generan ningún tipo de contaminación ambiental, mientras tanto los que tienen partes contaminantes son entregados a empresas contratadas quienes cumplen el proceso de destrucción.

Morales, señaló que los diferentes artículos destruidos corresponde al año 2015 hasta la fecha, apuntó que anteriormente existía la donación de los bienes, pero según la normativa vigente faculta cumplir la destrucción, y de esta manera se está evitando que dichos objetos vuelvan al mercado informal a través de la cachinería.

La autoridad policial señaló que la institución de forma permanente viene realizando operativos de receptación en los diferentes cantones, previo una coordinación con inteligencia y mediante denuncias de la gente.

Mientras tanto vehículos, motos, una vez cumplido el proceso legal, ingresan a chatarrización, por el momento no cuentan con un número exacto de cuántos carros y motos podrían ingresar a dicho proceso señaló el Comandante de Policía de la Subzona Cotopaxi. (I)

ministerio de educación ECUADOR

Diccionario KICHWA - CASTELLANO

Educamos para tener Patria

M

machacar, v. kawtayana, takana.
máchica, harina de cebada, s. machka.
macho, adj. (<*ullqu), ullku; kari.
madera, s. (<*qiru) kiru; kaspi; del penco: chawar kiru.
madre, s. mama.
madrecita, expresión cariñosa para las mujeres adultas o jóvenes: mamaku.
madrina de bautizo, s. achikmama, markakmama.
madrugada, adv. tutamanta.
madurar, v. (<*puquy), pukuna.
madurarse, el choclo, v. kawllarina.
maestro, -a, s. yachachik.
maguey, s. chawar.
magullar, v. llakana.
magullarse, v. rawmana.
maíz, s. sara; variedades: zhima, wantanku; plagado: atupa; silvestre: atuk sara.
mal, -o, -a, adj. mana-alli; mal acostumbrado: paku; mal genio: millay; mal molido: chamka.
malestar, tener, v. champayana.
maleta, s. kipi.
maleza, s. sacha.
malhumorado, de mal humor, adj. millay, warak warak.
malhumorarse, v. millayana.
malograrse, no empollar los huevos, v. hukana.
mamá, s. mama.
mamar, v. chuchuna.
mamífero, s. chuchuk.
manantial, s. pukyu.
mancera, s. charina.
mancha, s. tiílla, mapa.
manchado, adj. tiílla, shuyushka.
manchar, v. hawina, llunchina, shuyuna.
mancharse, v. karkayana, mapayana, wikiyana.
mancha, s. mapa, tiklla; del rostro o paño: mirka.
mandar, v. kachana.
maní, s. inchik, wachansu.
maniatar, v. watana.
manillas, s. makiwatana.
mano, s. maki; dorso de la mano: maki washa; palma de la mano: maki pampa; cuenco de la mano: maki uku; parte central de la mano: maki shunku.
manosear, v. llamkana, hawina.
manta, s. mantana; para cargar: aparina; para cosechar el maíz: halunzu.
manteca, s. wira.
mañana, adv. kaya; la mañana: tutamanta.
maqueño, s. yurimawas.
mar, s. mamakucha.
marcador, para escribir, s. killkana.
marchar, v. tatkina.
marchitarse, v. ankuyana, urmarina, wañurina.
marearse, v. shinkana.
marfil vegetal, s. yarina.
marido, s. kusa.
mariposa, s. pillpintu, chapul.
marrano, s. kuchi.
marte, planeta, s. <**mullu.
martes, s. <**kulla.
marzo, s. <*pawkar.
más, adv. ashtawan.
masa, hacer, v. chapuna.
mascar, v. kashtuna, mukuna.
mashua, s. mashuwa.
masticar, v. akuna, kashtuna, mukuna; masticar y emitir sonidos los cerdos al comer: chakukina.
mata, s. yura.
matar, v. wañuchina.
mate, s. mati, zampu.
matrimoniarse, contraer matrimonio, v. sawarina.
matrimonio, s. sawari, sawariy.
matrona, s. mama; mamakuna.
mayo, s. <*aymuray.

REMEDIOS CASEROS **SALUD**
MOTIVAR, CONOCER, COMPARTIR...

Los 13 mejores remedios naturales para controlar la ansiedad

06

6. Baño caliente con sales

Una de los mejores remedios caseros para la ansiedad y el nerviosismo en general es darse un baño caliente. Puedes probar a añadir sal al baño, para potenciar la relajación. Con sal marina es suficiente, aunque hay algunos comercios que venden conjuntos de sales específicos para baño.

Si quieres, también puedes echar en el agua un par de gotas de aceites esenciales que sean relajantes, como el de lavanda que ya hemos mencionado.

https://remedioscaseros.wiki/ F

Cuentos y Lewyendas

Leyenda Chilena Corta de la Pincoya

https://leyendadeterror.com/leyendas-ecuatorianas/

I PARTE

F

Esta leyenda comienza hablando de Huenchula, quien era nada más y nada menos que la consorte del rey del mar. Hay que mencionar que algunas personas de ciertas regiones de Chile, se refieren al monarca como Millalobo.

El caso es que Huenchula acababa de convertirse en madre y uno de sus más grandes anhelos, era que su marido la dejara salir a tierra firme, para que ésta pudiera llevar a su hija Pincoya, para que la conocieran sus abuelos.

La mujer salió del mar llevando a su hija en brazos tapada con hojas de algas marinas. Los padres de Huenchula, también tenían muchas ganas de ver a la criatura. Sin embargo, antes de que su madre quitara todas las hojas que cubrían a la bebé, se acordó de que su marido le había dicho que ningún humano podía verla.

Así que la mantuvo tapada durante la visita. Cuando estaba a punto de irse, les pidió a los abuelos que cuidaran a Pincoya un momento, en lo que ella iba a la embarcación que la llevó a tierra, para sacar unos obsequios que les había traído.

Los bellos paisajes , flora y fauna del Ecuador capturados en Postal Digital

https://www.minube.com/fotos/ecuador-p56# F

LA UNACH CELEBRÓ EL INTY RAYMI

4 elementos: agua, tierra, aire y fuego

7 alimentos típicos del sector como: choclos, habas, papas, chochos, maíz, mote y cuy

2 idiomas combinados, con expresiones acordes a la celebración

200 estudiantes de la carrera de Educación Básica

4 sectores del Ecuador: Costa, Otavalo, Cayambe y Oriente

4 culturas combinadas en una fiesta ancestral

La Universidad Nacional de Chimborazo (Unach), a través de la carrera de Educación Básica de la facultad de Ciencias de la Educación, Humanas y Tecnologías, celebró la fiesta del "Inty Raymi", el 21 de junio de 2019.

El Inty Raymi es conocido como la fiesta del sol, una ceremonia religiosa que se remonta al imperio incásico y representa la gratitud de los pueblos con la Paccha Mama (madre tierra) por las bendiciones recibidas y haber permitido una buena producción y cosecha de los productos del sector.

En la cultura andina se mantiene esta tradición y se celebra la fiesta dedicada al dios Sol, con una ceremonia que se realiza cada solsticio de invierno, el 21 de junio en el hemisferio sur.

Por ende, en la Unach la gratitud con la madre tierra se manifestó por medio de música, danza, actos litúrgicos y la tradicional pampamesa, un ritual ancestral en el cual se comparten los alimentos típicos del sector como: choclos, habas, papas, chochos, maíz, mote y cuy.

Tatiana Fonseca Ms.C., directora de la carrera de Educación Básica, indicó que "la formación profesional de los y las estudiantes universitarios comprende, no únicamente actividades curriculares intra-aula, sino también, y en concordancia con la programación, actividades de carácter extracurricular, necesarias y complementarias".

También, añadió que *"recoger esta tradición de nuestros antepasados, permite que nuestras raíces étnicas se mantengan con el pasar de los años, a través de cantos y la manifestación de alegría".*

Es indispensable recuperar la memoria histórica y cultural de nuestro origen que, a lo largo de siglos y en mestizaje, se mantienen como patrimonio intangible de la nacionalidad ecuatoriana; por ello, la iniciativa de retomar esta tradicional fiesta andina nació de los estudiantes, con el apoyo de José Rosero Mgs. coordinador de la actividad.

El docente manifestó que la idea surgió por buscar la manera de dar a conocer la multiculturalidad y etnicidad que existe en la universidad, *"dos meses tomó preparar esta actividad con base en la investigación sobre esta fiesta ancestral, donde los participantes tuvieron que expresarse tanto en Kichwa como en español. También, se representaron los cuatro elementos: agua, tierra, aire y fuego, además de vestimentas típicas provenientes de la Costa, Otavalo, Cayambe y Oriente"*, añadió.

Los estudiantes de la carrera de Educación Básica, con danzas y música, se tomaron el patio principal de la facultad para realizar esta fiesta, con el fin de rescatar la cultura de nuestros ancestros, entender de donde venimos, donde estamos y a donde vamos.

La Unach está trabajando para fomentar actividades donde la iniciativa de los estudiantes predomine, la educación sea el eje y las experiencias sean el resultado.

Unach
UNIVERSIDAD NACIONAL DE CHIMBORAZO
en movimiento

GRUPO INNAN DE LA UNACH GANÓ EL CONCURSO DE EMPRENDIMIENTOS DE LA SECTEI 2019

60 emprendimientos se presentaron en la semana de la ciencia, tecnología, emprendimiento e innovación

1ra ruta de prueba (Riobamba - Quito)

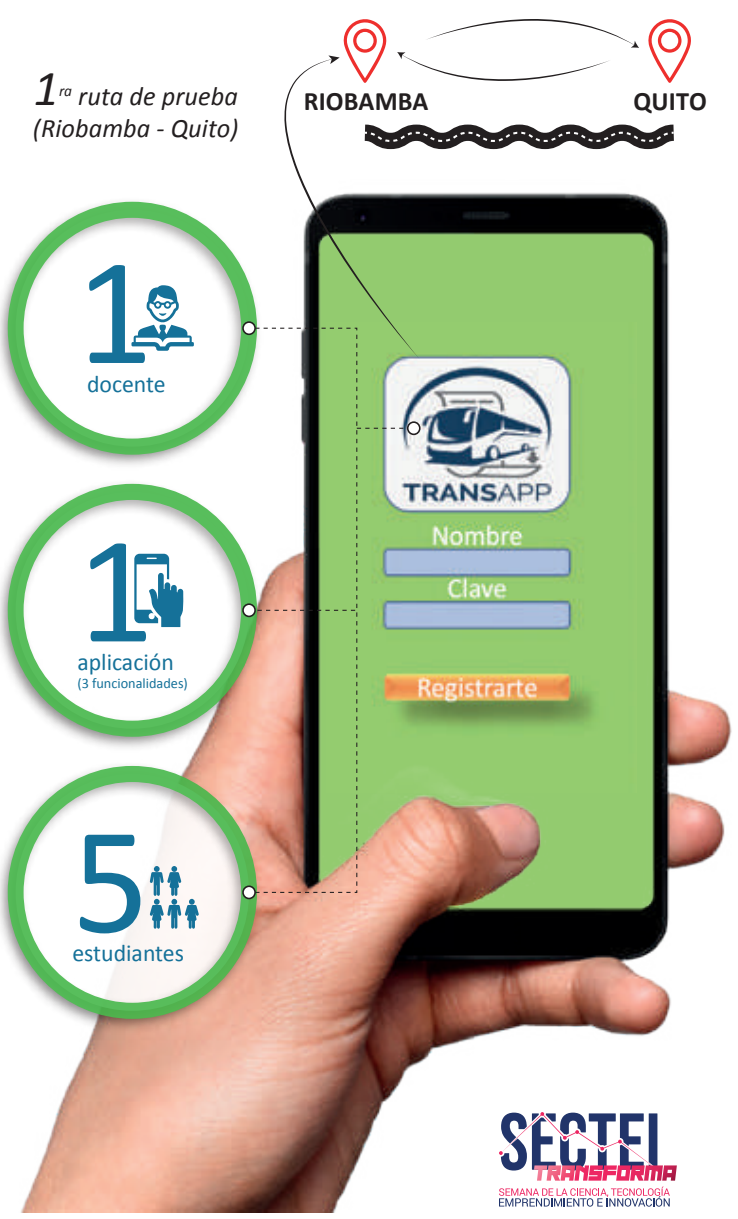

Estudiantes de la Universidad Nacional de Chimborazo (Unach) ganaron el Concurso de Emprendimientos de la Semana de la Ciencia, Tecnología, Emprendimiento e Innovación (SECTEI 2019), con su aplicación "TransApp", simulador que agilita el proceso que conlleva comprar un boleto para viajar en un bus Interprovincial.

Cinco estudiantes de Séptimo, Octavo y Noveno semestre de la carrera de Ingeniería Comercial, con el apoyo del Ing. Gustavo Camelos Ms.C., docente de la institución, crearon esta aplicación que cubre la ruta Riobamba - Quito y viceversa.

David Shulca, Marco Lema, Oscar Vizuete, Wladimir Arteaga, Juan Andrés Cambi y el Ing. Gustavo Camelos Ms.C. formaron un grupo de emprendimientos hace un año, al que denominaron "INNAN", Innovación y Administración de Negocios, con el fin de innovar de acuerdo a las necesidades que surgen a diario.

El docente, Ing. Gustavo Camelos Ms.C., manifestó que mientras se preparaban para este concurso nacional *"los estudiantes realizaron conversatorios en colegios periódicamente, también ejercicios, capacitaciones, simulacros empleando metodologías de emprendimiento, es decir, el grupo se ha preparado para participar a nivel nacional".*

También, indicó que *"la diferencia de comprar en línea es la flexibilidad que presenta esta aplicación, no tiene límite de pasajeros, es amplia porque cubre todas las unidades de las empresas de transporte posibles, entonces crece el volumen y se vuelve más competitivo, además incluye dos fuentes adicionales de ingresos, que es la presentación de publicidad y de aspectos turísticos de la ciudad de destino"*.

La idea para crear este simulador surgió debido a la necesidad y problemas que se presentan cuando una persona quiere adquirir un boleto y se agotan o no hay en el horario deseado. Por lo general, este inconveniente se evidencia con regularidad en los estudiantes que son de otras provincias y necesitan viajar a sus ciudades de origen, como es el caso de los creadores de la aplicación, que no todos son de Riobamba y viajan periódicamente. Es decir, la idea surgió de vivencias, de un problema cotidiano.

La innovación puede ser la clave para mejorar la calidad de vida de los ciudadanos. En la Unach se quiere cambiar el denominador común de los emprendimientos, que es mejorar lo establecido, por producir algo nuevo que se aplique a las necesidades que posee nuestra provincia y el país, donde los universitarios sean los protagonistas del desarrollo.

Unach
UNIVERSIDAD NACIONAL DE CHIMBORAZO
en movimiento

Rolando Vera busca activar a Riobamba a través del deporte

VISITA

El legendario atleta ecuatoriano de origen azuayo, Rolando Vera Rodas, llegó a nuestra ciudad y dialogó con Napoleón Cadena, alcalde de Riobamba, sobre lo que sería un plan deportivo en la ciudad.

Rolando Vera junto a Napoleón Cadena, alcalde de Riobamba.

Rolando Vera realizando la propuesta de "activar" a Riobamba a través de deporte.

Rolando Vera Rodas es aquel deportista que en los años 1986, 87, 88 y 89, ganara en forma consecutiva la gran maratón de "San Silvestre" en Sao Paulo Brasil y muchas competencias pedestres en nuestro país, pero en forma permanente la Gran Maratón denominada Quito-Ultimas Noticias, que todavía se sigue corriendo en el país; ahí pareció el gran fondista y hoy quiere dejar algo de su experiencia a los futuros atletas.

En diálogo con el burgomaestre de la ciudad, Napoleón Cadena y se presentó un proyecto de deportes para la Sultana de los Andes con sus parroquias urbanas y rurales, en donde se pueda descubrir talentos y además la posibilidad de que la competencia pedestre del próximo 11 de noviembre, pueda ser manejada por el exatleta, Rolando Vera.

"La idea es activar a los ciudadanos, buscar dar algo de lo que la vida me dio, es aspiración de qué todos podamos empezar a creer mucho más en el deporte y lograr que la vida sedentaria se vaya de nuestra ciudad, ¿Y cómo se hace?, activando a la gente a hacer deporte, buscando que el común de los ciudadanos se integre a este proyecto, pero sobre todo los niños", manifestó Rolando Vera.

Por su parte el Alcalde de la ciudad manifestó que "se siente halagado de que una gran figura del deporte esté de visita en nuestra ciudad, yo también lo vi correr, y ahora tenerlo cerca de verdad que me enorgullece de que así sea".

"El Municipio abre sus puertas a todos los proyectos que vayan en beneficio de la ciudad y sobre todo del deporte, hemos construido muchos parques recreacionales y canchas multiplex para que la gente haga deporte y voy a darme todo el tiempo para estudiar esta propuesta, que por ser del deporte debe estar concebida para mejorar la vida de los riobambeños, que es lo que la municipalidad quiere", dijo Cadena.

Riobamba en los próximos días tendrá la posibilidad de "activarse" con Rolando Vera, quien dará también conferencias y sobre todo hablará de lo que fue su vida y de lo que tuvo que hacer para llegar a ocupar por cuatro veceros el pódium de la Competencia de San Silvestre en Brasil y por supuesto de la Quito Ultimas Noticias. GV

Mañana se juega el Clásico en el Timoteo Machado

REFUERZOS

El cuadro del Alianza de Guano se sigue reforzando, aunque varios jugadores que van a ser habilitados este día no podrán estar en el partido que se juega mañana, válido por el clásico guaneño.

Alianza de Guano busca la victoria.

El Alianza sabe que el compromiso de mañana ante el Deportivo Guano definirá si puede ser el Tricampeón del fútbol de la provincia de Chimborazo, desde su ingreso al fútbol profesional o el cuadro del Deportivo Guano logra igualar en puntos y superar en goles al cuadro que hasta el momento se ha mantenido invicto en el torneo de la Segunda Categoría.

El cotejo va a ser muy emocionante, se espera que el público acompañe a sus dos equipos, que sea el ganador de la entrega de los futbolistas en el campo de juego y que a la hora de la verdad sea el supremo juez de lo que acontezca en este partido, en donde los dos equipos van con las mejores posibilidades de llegar como campeones al torneo zonal, y aspirar llegar a la serie B.

Guano volverá a ser el centro de atención este viernes, por la presencia de los seguidores de ambos equipos y se espera que el ganador sea el equipo que mejor haga las cosas en el cotejo. El partido se disputará a las 15H00 en el estadio "Timoteo Machado". GV

Deportivo Guano va por la punta del torneo

COTEJO

Mañana a las 15H00, en el estadio Timoteo Machado de Guano se juega el partido que dará inicio la novena fecha del Campoernato de la Segunda Categoría del Fútbol Profesional de Chimborazo.

Deportivo Guano busca su primera corona del fútbol de Chimborazo.

El Deportivo Guano y el Alianza, volverán este año y por segunda vez a enfrentarse y aunque en el primer partido no le fue bien al elenco Ciudadano, aspira que en este partido las cosas sean diferentes y se puedan alzar con una victoria, sabiendo que si lo hacen, podrán ubicarse en la punta del torneo, que es una de las ambiciones que tienen los jugadores y Cuerpo Técnico.

La dirigencia del Deportivo Guano siempre le apuestan a ser campeones y han armado buenos equipos con jugadores de experiencia, como es el caso de Dennis Condo, quien viene de jugar en Liga de Loja, además de Dennis Armijos, gran jugador y capitán del equipo, el puntero Tabares y de Max Mesías, jugador que se está encontrando con el gol, por lo que este año quieren dar la alegría a sus hinchas.

El Deportivo Guano es un gran equipo dice la gente, solo que le ha faltado suerte para llegar a donde se merece. La dirigencia trabaja y esperan que este año se pueda ver la victoria del equipo sobre su clásico rival, "equipo al que no lo hemos podido ganar en el campoeonato de la Segunda Categoría", dijeron sus hinchas. GV

Álvez, amarillo hasta los pies

El uruguayo Jonatan Álvez (d.) saluda a los hinchas tras su arribo a Guayaquil, la mañana de ayer; fue recibido por Nicolás Asencio, directivo del club. El jugador se vinculará a Barcelona por 18 meses.

JUGADOR

Jonatan Álvez alteró la rutina del aeropuerto José Joaquín de Olmedo. El uruguayo, que ya trabajó con el DT Leonardo Ramos, llega por 18 meses a Barcelona. En Junior e Internacional de Brasil no brilló como en el "Ídolo".

El uruguayo Jonatan Álvez regresa a Barcelona luego de dos años compartidos entre el Junior de Barranquilla (Colombia) y el Inter de Porto Alegre (Brasil). En ese lapso, el delantero de 31 años, solo anotó seis goles, dos con el Junior y cuatro con el Inter, tanto en torneos locales como internacionales. Mientras que en los dos años que estuvo en Barcelona marcó 46 goles en 87 encuentros, por Campeonato Ecuatoriano y Copa Libertadores.

Álvez protagonizó uno de los fichajes más sonados de la Liga Águila en las últimas temporadas al firmar con Junior de Barranquilla para la temporada 2018 por $ 3,5 millones, con el fin de reforzar al club 'rojiblanco' para la Libertadores de dicho año. Sin embargo, el "Loco" no rindió lo que esperaban dirigentes e hinchas y fue prestado al Internacional, que no optó por comprar su pase. Por ello, el conjunto de Barranquilla aceptó el pedido de Barcelona, que le ofreció un contrato al jugador hasta diciembre de 2020, con opción a ampliarlo.

El arribo del futbolista uruguayo, a las 11:42, alteró la rutina del aeropuerto José Joaquín de Olmedo de Guayaquil, donde llegaron cerca de 200 hinchas barcelonistas. Álvez, acompañado de su representante y por Nicolás Asencio (dirigente de Barcelona) se asombró por el recibimiento y tras saludar dio unas breves palabras a la prensa que desde temprano lo esperó.

"Gracias a todos los barcelonistas por estar aquí y por todo el apoyo que me han dado (...) Quiero demostrarle al equipo que vengo a aportar mi granito de arena y al final de la temporada tratar de ganar el torneo". La seguridad del aeropuerto no logró controlar a los cientos de fanáticos que invadieron la zona de espera para acercarse a Álvez que aceptó tomarse selfies.

Álvez confirmó que conoce bien el trabajo que realiza el profesor Leonardo Ramos, con quien ya ganó un título cuando jugó en Uruguay. Durante el diálogo con los medios, Álvez recordó al argentino Damián Díaz, con quien ganó un título en Barcelona y llegó hasta las semifinales de la Copa Libertadores.

Tenía previsto presentarse en horas de la tarde en el estadio Monumental para dialogar con el titular del club, José F. Cevallos. Hoy en la mañana tiene que someterse a las respectivas pruebas físicas y por la noche, antes del encuentro por la Copa Ecuador ante Santa Rita, será presentado a la hinchada.

El "Loco", aún no ha sido inscrito por el club amarillo para jugar en la próxima jornada de la LigaPro, el domingo, ante Macará en el Monumental.

Barcelona recibe a Santa Rita

Los "toreros" recibirán al conjunto de Santa Rita de Vinces, desde las 19:30 de hoy en el estadio Monumental de Guayaquil. El partido corresponde a los octavos de final de la Copa Ecuador. Barcelona llega al duelo de esta noche luego de caer (1-0) con El Nacional, en duelo de la LigaPro disputado en Quito. Para el encuentro de esta noche, el DT de Barcelona, Leonardo Ramos utilizará al delantero ecuatoriano Leonardo Campana, ausente el sábado pasado en el cotejo ante los "puros criollos". Ramos, explicó que la ausencia de Campana se debió a un problema de salud que presentó el delantero horas previas al viaje. El equipo trabajó lunes y martes bajo las órdenes de Ramos, quien realizaría hasta 10 cambios para medir a Santa Rita en relación con el equipo que perdió en Quito. La idea inicial es que los titulares tengan más horas de descanso y también observar a jugadores que durante el año no han tenido oportunidad de actuar. El "Ídolo", tras su derrota ante los "puros criollos", perdió el liderato de la tabla y se ubica en el cuarto lugar. (01)

DEPORTES
LOCALES E INTERNACIONALES

Ecuador llevará 191 deportistas a los Juegos Panamericanos Lima 2019

COMITIVA

El Comité Olímpico Ecuatoriano (COE) realizó la mañana de este miércoles 10 de julio de 2019 el abanderamiento de la delegación que competirá en los Juegos Panamericanos Lima 2019, que se realizarán de 26 de julio al 11 de agosto.

Estas preseas se reparten en 28 de oro, 30 de plata y 61 de bronce.

La pesista carchense Tamara Salazar, que el año pasado logró el vicecampeonato mundial de los 81 kilogramos en Turkmenistán, recibió el Estandarte Nacional que flameara el 26 de julio en el estadio Nacional de Lima, donde se realizará la inauguración.

Según el Departamento Técnico Metodológico del COE, Ecuador clasificó a 191 deportistas a Lima 2019.

La delegación nacional intervendrá en 28 deportes, 31 disciplinas durante los 17 días de competencias. En los Juegos Panamericanos de Lima, tercer evento del Ciclo Olímpico de cara a Tokio 2020, competirán 6680 deportistas de 41 países en 39 deportes y 61 disciplinas.

"El presidente Lenin Moreno ha ratificado su apoyo al deporte ecuatoriano y confía en que los 191 clasificados a Lima se esforzarán para dejar en alto el nombre del país", sostuvo Andrea Sotomayor, secretaria del deporte. (01)

Salazar guiará a Ecuador en Lima

ATLETA

La pesista nacional recibe hoy la bandera que portará en la inauguración de los Panamericanos.

A los 14 años se convirtió en campeona nacional y es el orgullo de su familia, conformada por cinco hermanos más y sus padres, Oracio Salazar y Eloína Arce.

Pocos conocen el lado suave de la levantadora de pesas ecuatoriana Tamara Salazar, quien será la abanderada de la delegación nacional en los Juegos Panamericanos Lima 2019, porque desde que se inmiscuyó en esta disciplina ha luchado para brillar como lo hace ahora.

La historia deportiva de la carchense de 22 años se inició en el atletismo, como casi todos los niños de la comunidad de Pusir Grande, donde nació el 9 de agosto de 1997. Sin embargo, a los 12 años, por recomendación de su entrenador Julio Jaque, quien vio que tenía mucha fuerza en las piernas, la invitó a que vaya al gimnasio de la localidad.

Llegó por curiosidad y se quedó para siempre.

Esa forma aguerrida de ser la reconoce su compatriota y también destacada atleta de halterofilia Neisi Dajomes, ganadora de múltiples medallas mundiales y nacionales. "Tamara es una chica bastante centrada en lo que quiere y ese puesto de ser la abanderada se lo ganó con mucho sudor, dolor y esfuerzo", manifestó la deportista de 21 años y oriunda de la parroquia de Shell de la provincia de Pastaza.

Al compartir casi la misma edad y que Neisi tenía más relevancia en el deporte de las pesas, Salazar decidió subir de categoría, de los 76 kg a los 81 kg, en la que alcanzó su máximo logro hasta ahora, el subcampeonato mundial absoluto en Turkmenistán el año pasado. Aquella medalla de plata, no le quitó las cualidades más importantes que tiene. (01)

Nevarez participará en el III Campeonato Mundial de Ajedrez

Andrés Nevares viajará a Competencia Internacional

I REPRESENTANTE

Andrés Nevarez, ajedrecista representante de Federación Deportiva de Chimborazo (FDCH), participa desde ayer en el III Campeonato Mundial de Ajedrez, realizado en New Jersey EE.UU, certamen deportivo que se extenderá hasta el próximo 15 de julio.

Para esta competencia el deportista cuenta con una amplia trayectoria; siendo así que el mes anterior representó a Chimborazo en los Juegos Nacionales Pre-Juveniles, realizados en la provincia de Guayas, subió al podio y luchó en cada partida frente a los representantes de las diferentes federaciones del país.

Al conversar con Nevarez sobre su deporte favorito, lleno de emoción indicó que: "Me gusta el ajedrez porque cuando juego me siento como cualquier persona que puede caminar, en el tablero soy como los demás".

Andrés Nevarez, usa silla de ruedas producto de una enfermedad que afectó sus articulaciones. Su madre Paola Castro, se siente orgullosa al ver cada logro obtenido por su hijo, ella anhela verlo triunfar en el ajedrez, aunque independiente de cualquier resultado deportivo, mencionó que él ya es un ganador, "es la alegría de la casa".

Eliu Alvarado, técnico de ajedrez, explicó que el ajedrecista ha representado a la provincia en más de 8 torneos nacionales, señaló que su talento y buena concentración serán fundamentales en su participación. El estratega está consciente que el nivel de su dirigido sería mejor si se entrenara de manera continua. No lo puede hacer por sus viajes al exterior.

Sus logros más relevantes son: medalla de bronce en la categoría menores-individual y medalla de plata en el X Torneo Internacional Abierto "Ciudad de Macas 2018", medalla de oro en la categoría U12 –Equipo Varones en el Campeonato Nacional U12/U18, medalla de bronce en equipos varones, 4to y 8vo lugar en individual en los X Juegos Deportivos Nacionales Pre-Juveniles Guayas 2019. (23)

Emelec se impone al América en Cayambe

El volante Pedro Quiñónez fue parte del once titular de Rescalvo ante el América.

I VICTORIA

El estadio Guillermo Albornoz de Cayambe recibió el duelo de octavos de final de la Copa Ecuador entre América de Quito y Emelec. Los azules ganaron 0-2 con goles de Gabriel Cortez y Brayan Angulo.

Las acciones fueron igualadas, con algo más de presencia del local, pero con poca precisión en ataque. Nicolás Dávila tuvo dos ocasiones claras, que no las pudo aprovechar ante el enojo de sus compañeros Jose Cifuente y Onofre Mejía.

En Emelec debutó el defensa argentino Anibal Leguizamón, uno de los refuerzos para la segunda mitad del torneo. Su equipo llegó menos, pero fue efectivo cuando lo hizo.

A los 30', el "Loco" Cortez anotó el primer tanto con un remate de zurda que fue inalcanzable para el golero José Gabriel Cevallos. En la segunda parte la visita aumentó la cuenta desde el punto penalti.

El "Cuco" remató con potencia para aumentar la ventaja. América tuvo ocasiones para descontar, pero falló en acciones claras bajo el arco de Adrián Bone. Emelec se dedicó a tener el balón y dejar que corra el tiempo para que termine el partido.

El martes 9 de julio se confirmó que América será local en el escenario cayambeño también en la Liga Pro, hasta fin de 2019. (01)

Permanencia de 'Bolillo' dependerá de un ajuste en sus labores

La Comisión de Selecciones informará el jueves de este cambio a "Bolillo", que en caso de aceptar seguirá a cargo de la Tricolor.

I MEDIDA

La continuidad de Hernán Darío Gómez en el banquillo de la Tricolor dependerá de si acepta o no trabajar en coordinación con las selecciones menores.

Ese ultimátum lo decidieron los miembros del directorio de la Federación Ecuatoriana de Fútbol (FEF) en la reunión que sostuvieron el 4 de julio pasado en Guayaquil. La Comisión de Selecciones informará el jueves de este cambio a "Bolillo", que en caso de aceptar seguirá a cargo de la Tricolor. De no ser así, la Ecuafútbol buscará inmediatamente a su sucesor. "El DT de las mayores de Ecuador no puede ser una isla, tiene que trabajar hombro a hombro con las menores", señaló Carlos Manzur, miembro del directorio de la Ecuafútbol a radio CRE. (01)

UNIDAD JUDICIAL
MULTICOMPETENTE DEL CANTÓN
GUANO DE CHIMBORAZO
C I T A C I Ó N J U D I C I A L
Jc. No. 06308-2019-00254
A: Herederos presuntos y desconocidos de las señora ANGELINA AILLA ACAN, se le hace saber que la señora AILLA USHCA ROSA MARÍA, mediante juramento manifiesta que le es imposible determinar su individualidad, residencia o domicilio actual, por lo que se les pone en conocimiento que en la Unidad Judicial Multicompetente del cantón Guano, a cargo de la Abg. Cristina Insuasti Garay se encuentra el trámite de PRESCRIPCIÓN ADQUISITIVA DE DOMINIO, cuyo extracto de la demanda y su respectivo auto de calificación, son como sigue:
EXTRACTO
ACTOR: AILLA USHCA ROSA MARIA
DEMANDADO: Herederos presuntos y desconocidos de las señora ANGELINA AILLA ACAN ACCIÓN: Prescripción Adquisitiva de Cominio
TRÁMITE: Ordinario
CUANTÍA: USD. 10.000,00
DEFENSOR/A: Abg. Banda Damian Manuel Mesias.
JUEZ: Abg. Cristina Insuasti garay
SECRETARIO (E): Abg. Andrés Maldonado Rivera
UNIDAD JUDICIAL MULTICOMPETENTE CON SEDE EN EL CANTÓN GUANO DE CHIMBORAZO.- Guano, viernes 7 de junio del 2019, las 15h00, VISTOS: En calidad de Jueza de la Unidad Judicial Multicompetente del cantón Guano, nombrada mediante acción de personal número 7880-DNTH-2015-SBS, con fecha 08 de Junio del 2015, suscrito por la Econ. Andrea Bravo Mogro, Directora General del Consejo de la Judicatura, AVOCO conocimiento de la presente causa en virtud del sorteo de ley. En lo Principal se dispone: PRIMERO: CALIFICACION: La demanda presentada por ROSA MARÍA AILLA USHCA en contra de HEREDEROS PRESUNTOS Y DESCONOCIDOS DE ANGELA AILLA ACÁN, se la califica por reunir los requisitos generales y específicos determinados en los Arts. 142, 143 y 291 del Código Orgánico General de Procesos (COGEP), y se la admite a trámite de PROCEDIMIENTO ORDINARIO.
SEGUNDO: INSCRIPCIÓN.- Al amparo de lo dispuesto en los incisos quinto y sexto del Art. 146 del Código Orgánico General de Procesos, previamente, inscríbase la demanda en el Registro de la Propiedad de este Cantón, con notificación al señor Registrador respectivo, remítase el oficio correspondiente adjuntando los documentos de ley.
TERCERO: CITACIÓN: 3.1. Cítese a los Herederos presuntos y desconocidos de las señora ANGELINA AILLA ACAN, así como a toda aquella persona que se crea con algún derecho sobre el bien inmueble materia de la presente causa, mediante publicaciones que se realizarán en tres fechas distintas, en un periódico de amplia circulación de la ciudad de Riobamba, por carecer de este tipo de medio de comunicación en este lugar, de conformidad con lo prescrito por el Art. 56 numeral 1, en relación con el Art. 58 del Código Orgánico General de Procesos.- Conforme el inciso quinto del Art. 56 del COGEP, transcurridos veinte días desde la última publicación, comenzará el término para contestar la demanda, a fin de que señale casilla judicial y/o correo electrónico para recibir notificaciones, designe a su abogado/a defensor/a en la presente causa, conteste a la demanda, anuncie la prueba y presente las excepciones que se creyeren asistidos, conforme lo establece el Art. 151, 152 y 153 del Código Orgánico General de Procesos.
3.2. Cuéntese con los señores Alcalde y Procurador Síndico del Gobierno Autónomo Descentralizado Municipal del cantón Guano, quienes deberán ser citados en sus respectivo despachos, diligencia que se practicará a través del funcionario de la oficina de citaciones y notificaciones de esta Unidad Judicial para que se cumpla con esta diligencia, para los efectos previstos en el numeral 3.1. de este auto.-
CUARTO: ANUNCIO DE PRUEBA: Respecto al anuncio de las pruebas planteadas por la parte accionante, se procederá conforme lo previsto en los Arts. 293 y 294 del Código Orgánico General de Procesos.
QUINTO: A LA PARTE ACCIONADA: 5.1. La parte demandada una vez que sea citada en legal y debida forma, tiene el término de TREINTA días para contestar a la demanda, según las reglas determinantes en los artículos 291, 151 y siguientes del COGEP. 5.2. Además en la contestación a la demanda deberá adjuntar la documentación viable para su defensa en virtud de lo previsto en el artículo 194 ibídem.
SEXTO: OTRAS DISPOSICIONES: 6.1. Incorpórese al proceso la documentación adjunta a la demanda.
6.2. Tómese en cuenta el correo electrónico señalado para recibir sus notificaciones, así como la autorización otorgada a la defensa técnica de la causa.
6.3. Se recuerda que el impulso del proceso corresponde a las partes procesales, conforme con el sistema dispositivo, según lo previsto en el artículo 5 del COGEP.
Actúe el Abg. Andrés Maldonado en calidad de secretario encargado del despacho por licencia del titular. Notifíquese y Cúmplase.-
Guano, 26 de junio del 2019
Abg. Andrés Maldonado Rivera
SECRETARIO (E)
JCH6 0080

UNIDAD JUDICIAL DE LO CIVIL DE CUENCA
Juicio Nro. 01333-2018-05163
A: ROCIO DE JESUS CELLERI GENOVEZ, cuyo domicilio bajo juramento se afirma es imposible determinar se les hace saber que en la Unidad Judicial civil de Cuenca a cargo de la DRA. ROMELIA ENRIQUETA RIERA PALLCHISACA, ha correspondido una demanda en su contra, la que en extracto junto con la providencia recaída es como sigue:
NATURALEZA: Ejecutivo
MATERIA: Cobro de Pagare a la Orden
ACTOR: COOPERATIVA DE AHORRO Y CREDITO ERCO LTDA
DEMANDADO: ROCIO DE JESUS CELLERI GENOVEZ, CARLOS MANUEL CELLERI GENOVEZ
Cuenca, martes 7 de agosto del 2018, las 07h47, CAUSA N.-2018-05163
JUEZA PONENTE: DRA. ROMELIA ENRIQUETA RIERA PALLCHISACA
Cuenca, a 07 de agosto del año 2018. Las 08h04
VISTOS: Conozco de la presente causa por el sorteo de ley y en calidad de Jueza Titular de la. La demanda que presenta HECTOR ENERCO FAJARDO en calidad de Gerente y Representante Legal de la COOPERATIVA DE AHORRO Y CREDITO ERCO LTDA, es clara, precisa y cumple los requisitos legales previstos en los artículos: 142, 143 y 144 del Código Orgánico General de Procesos y se fundamenta en un documento que constituye título ejecutivo, al tenor de lo previsto en los artículos 347 y 348 del mismo código; por lo que se califica y admite a trámite mediante procedimiento ejecutivo. Se ordena la citación de los demandados señores: ROCIO DE JESUS CELLERI GENOVEZ mediante Deprecatorio dirigido a uno de los señores Jueces de la Unidad Judicial de lo Civil en la ciudad de Riobamba; y a CARLOS MANUEL CELLERI GENOVEZ mediante también Deprecatorio dirigido a uno de los señores Jueces de la Unidad Judicial de lo Civil en el cantón Cañar, para cuyos efectos por secretaría se librarán los despacho suficientes en forma virtual. En aplicación de los artículos 355 y 333, numeral 3 del COGEP, se concede el término de quince (15) días para que los demandados propongan alguna de las excepciones taxativas del artículo 353 del código citado, bajo prevención que de no hacerlo se pronunciará inmediatamente sentencia y esa resolución no será susceptible de recurso alguno, en cumplimiento al artículo 352 del COGEP. En cuenta la cuantía y la prueba anunciada, la cual será materia de pronunciamiento en la audiencia que corresponda. Tómese en cuenta el casillero judicial, los correos electrónicos señalados y la autorización que se ha conferido a la defensa técnica.-NOTIFÍQUESE Y CÚMPLASE.-F) Dra. Romelia Riera Pallchisaca Juez
Se previene al citado la obligación legal que tiene de señalar casilla judicial para que pueda recibir notificaciones posteriores. Cuenca 5 de junio de 2019
Dra. Andrea Crespo Cuesta
SECRETARIA DE LA UNIDAD JUDICIAL
HM-609

Farmacias de Turno

Diario Regional Independiente Los Andes

Publicará en su sección de clasificados las farmacias que se encuentran de turno por grupos. Como un servicio a la comunidad.

TURNOS DE BOTICAS Y FARMACIAS

CIUDAD	FARMACIA	DIRECCIÓN	TELÉFONO	FECHA INICIO 06:OO PM	FECHA FINAL 06:00 AM
RIOBAMBA	FARMACIAS ECONÓMICAS	CALLE: PRIMERA CONSTITUYENTE 2133 5 DE JUNIO	022993100	06 DE JULIO	13 DE JULIO
RIOBAMBA	VITAL PHARMA	CALLE: EDELBERTO BONILLA OLEA SN SAIGÓN	032622444	06 DE JULIO	13 DE JULIO
RIOBAMBA	FARMACIA LAS CARMELITAS	CALLE: CHILE NUMERO: 36-39 INTERSECCIÓN: BRASIL	032948938	06 DE JULIO	13 DE JULIO
RIOBAMBA	FARMACIA CRUZ AZUL RIO GARCÍA MORENO-LA ESPERANZA	BARRIO: LA ESPERANZA SEGUNDA ETAPA MANZANA: J CALLE: GARCÍA MORENO 13 LIZARDO GARCÍA	032370221	06 DE JULIO	13 DE JULIO
RIOBAMBA	SAN OCTAVIO	CALLE: 9 DE OCTUBRE 30-60 LAVALLE	032395284	06 DE JULIO	13 DE JULIO
RIOBAMBA	FARMAREDS H 199 MEGA FARMAK - DR. QUÍMICO FARMACÉUTICO	CIUDADELA: DIDONATO CALLE: DIEGO DE IBARRA 28-26 AYACUCHO	032966659	06 DE JULIO	13 DE JULIO
RIOBAMBA	FARMACIA TORRES ORIENTAL	CALLE: ESPEJO 32-79 LUZ ELISA BORJA	032628822	06 DE JULIO	13 DE JULIO
RIOBAMBA	FARMACIAS EL DESCUENTO BRYAN	BARRIO: LA QUINTA MOSQUERA CALLE: BARÓN DE CARONDE-LET 25-50 ESPAÑA	032394060	06 DE JULIO	13 DE JULIO

HORÓSCOPO magazine

QUÉ DICE TU SIGNO?

CANCER SIMBOLIZA	Representa las altas y bajas emocionales que se mueven como el cangrejo y que finalmente se esconden en su caparazón. La maternidad, los partos, el amor maternal, la familia, la patria la casa, la cocina, las masas, las mujeres, los ríos, el sentimiento y la imaginación.	
ELEMENTO	Agua	
CARÁCTER	Introvertidos	
DÍA DE LA SEMANA	Lunes	
COLOR	Blanco, Gris	
PLANETA	Luna	22 DE JUNIO AL 22 DE JULIO

http://horoscopo.abc.es E

ARIES Prepárese, ya que se acerca el momento para que usted de un giro rotundo en los temas que no son de su agrado. Sepa que el cambio será acertado.

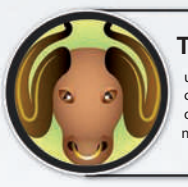

TAURO En determinadas situaciones, debería criticar un poco menos y ser más comprensivo con su entorno cercano. No todos pueden manejarse con la misma rapidez mental.

GÉMINIS Rompa con los prejuicios que vuelven del pasado y de vuelta la página. Momento para focalizarse en su futuro, ya que contará con energía muy positiva.

CÁNCER Hoy tendrá la oportunidad para dar forma a esos nuevos proyectos y dejar en firme las pautas a las que se tendrá que ajustar su entorno de ahora en más.

LEO Intente sostener el equilibrio entre lo que desea y lo que otros le demandan. Sepa que todas las partes deben ser escuchadas para que reine la armonía.

VIRGO Si bien le cuesta abandonar sus hábitos, debería iniciar algo nuevo. Apueste por una transformación en su vida y así disfrutará de una vitalidad plena.

LIBRA Siempre que intente exponer sus pensamientos internos, trate de adoptar una conducta diplomática si es que no quiere que el mundo se oponga contra usted.

ESCORPIO Hoy se sentirá lleno de confianza con usted mismo y podrá concretar todos los planes que tiene en mente. Aunque no lo crea, deberá guiarse por sus instintos.

SAGITARIO Aprenda que no siempre los obstáculos son situaciones negativas. Procure descubrir las nuevas opciones que se esconden detrás de las dificultades que vivió.

CAPRICORNIO Sepa que una mirada del pasado lo ayudará a solucionar esos inconvenientes del presente. No le tema a los recuerdos del pasado, son solo pasajeros.

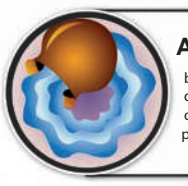

ACUARIO Durante esta jornada, tendrá la posibilidad de conectarse con su entorno de un modo simple y profundo. No desperdicie la oportunidad que le deparará esta jornada.

PISCIS Haga uso de su audacia y su fuerza magnética para superar todos los obstáculos que se le presenten en esta jornada. Sepa que nadie podrá detenerlo.

SOPA DE LETRAS

Y	A	I	E	Ñ	X	Q	T	H	O	D	T	F	W	O	P	Z	S	O	C	T	G	B	D	U
A	N	W	D	Z	Y	G	D	R	I	X	C	L	N	B	U	Q	U	G	L	O	E	D	K	G
I	M	O	G	I	J	X	E	R	X	L	L	F	O	R	M	U	L	A	Z	N	I	I	B	O
E	S	U	I	R	S	V	E	M	E	G	L	M	I	I	S	O	M	E	R	O	K	W	X	T
O	O	Ñ	A	C	N	O	M	U	R	H	V	A	C	H	D	I	S	O	L	U	C	I	O	N
A	V	A	I	R	A	O	L	K	Ñ	Z	O	S	A	M	A	T	E	R	I	A	D	O	Y	O
M	F	F	Ñ	P	A	R	R	V	X	I	E	A	E	L	N	F	U	N	T	A	W	N	Y	J
M	E	U	Ñ	H	L	I	T	M	E	I	N	Y	L	E	Y	E	T	O	C	W	R	O	S	F
C	E	S	P	Q	Y	B	G	N	A	N	K	N	A	L	Q	F	A	I	I	S	U	I	I	K
G	U	T	A	H	A	U	M	X	E	L	T	M	V	N	Q	O	O	C	O	T	D	C	C	W
Ñ	G	G	A	B	T	O	R	I	O	C	I	E	W	E	E	N	Y	A	K	M	E	C	D	J
H	K	D	E	L	L	O	T	N	F	P	N	D	R	X	O	N	Q	M	N	A	J	U	Ñ	T
U	S	K	E	O	L	U	E	G	I	A	I	O	A	P	I	X	G	I	C	N	B	D	O	F
Z	P	U	Q	A	Z	G	U	M	C	A	J	Q	C	D	B	I	A	L	Q	E	I	E	L	N
J	M	M	C	A	O	H	R	I	G	D	P	U	E	A	I	S	Z	B	U	U	V	R	Z	C
E	L	O	W	L	P	Q	D	O	T	K	Q	Y	A	V	X	H	H	U	G	H	H	C	H	M
P	T	O	A	A	A	O	Y	O	M	R	U	U	F	O	W	M	U	S	F	C	L	V	E	E
O	E	H	Q	T	S	K	L	B	N	O	I	C	A	C	I	F	I	D	I	L	O	S	O	W
E	S	T	E	Q	U	I	O	M	E	T	R	I	A	A	U	H	A	O	O	A	B	Y	N	S
N	J	B	R	C	I	U	D	V	A	O	S	X	L	O	F	N	S	P	I	G	V	M	Q	I

Lista de palabras

QUÍMICA

Ácido
Aleación
Base
Calor
Concentración
Disolución
Disolvente
Estequiometría
Fórmula
Halógeno
Isómero
Masa
Materia
Metal
Mol
Normalidad
Oxidación
Reducción
Solidificación
Sublimación

E

7 DIFERENCIAS

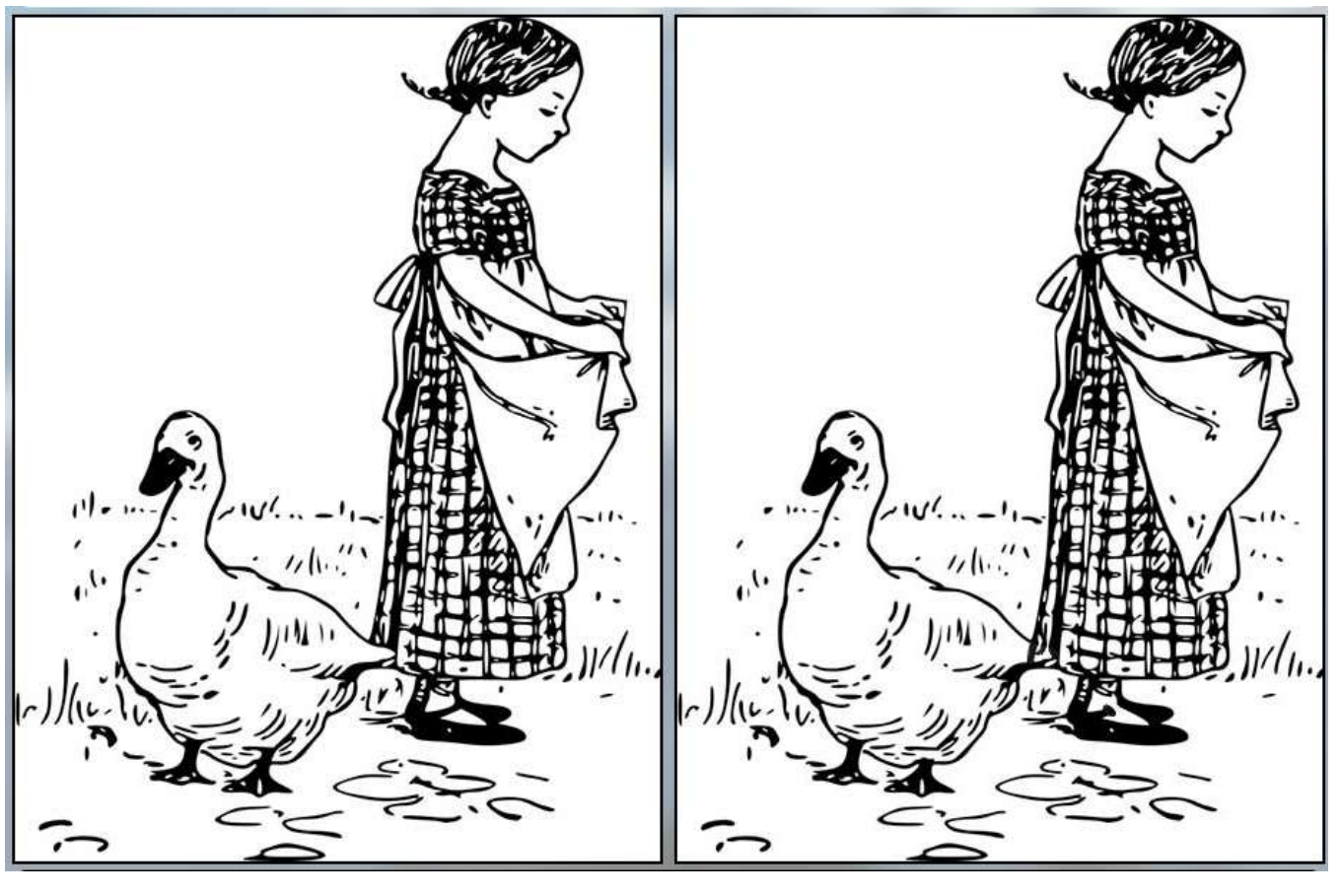

https://www.epasatiempos.es/diferencias.php?p=24 E

E

Jada Pinkett Smith y Will Smith lanzan empresa de medios

Señalan que Westbrook Inc. tendrá varias plataformas "creadas para ejecutar el contenido global de los actores y su estrategia de comercio"

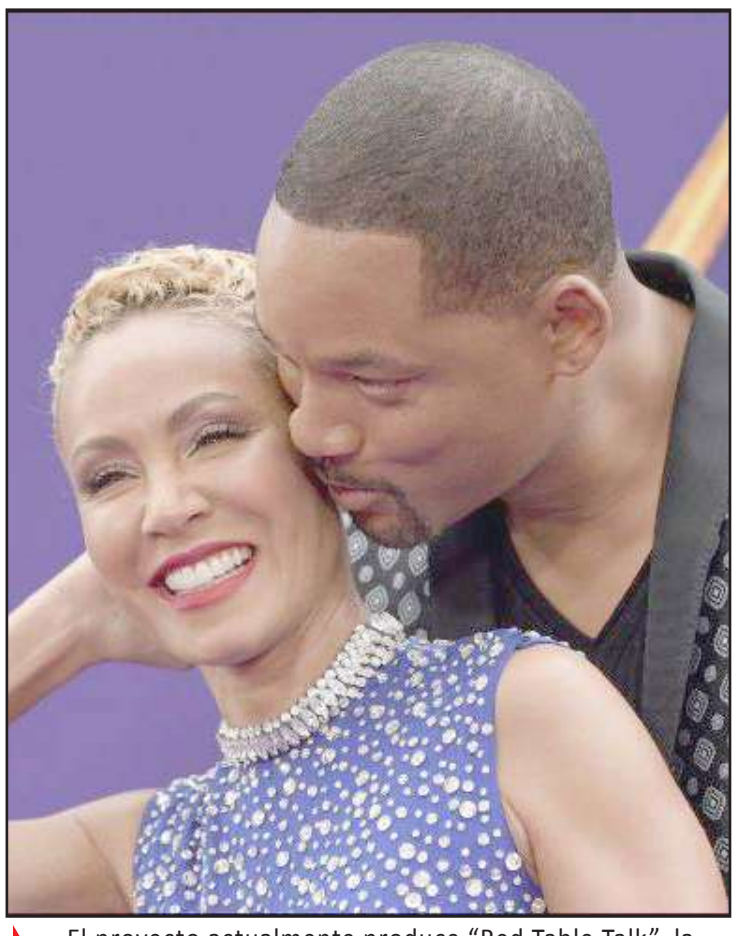

El proyecto actualmente produce "Red Table Talk", la serie de Facebook Watch con Pinkett Smith, Willow Smith y Adrienne Banfield-Norris. AP / C. Pizzello

FARÁNDULA
www.elinformador.com

Jada Pinkett Smith y Will Smith buscan expandir sus marcas bajo un nuevo espectro corporativo.

La poderosa pareja de Hollywood anunció el miércoles el lanzamiento de una nueva empresa de medios.

Westbrook Inc. tendrá varias plataformas "creadas para ejecutar el contenido global de la familia Smith y su estrategia de comercio", según un comunicado.

La pareja dijo que la misión de Westbrook es "difundir ideas positivas, arte y productos que entretengan y empoderen al mayor número de vidas".

Westbrook Studios será la casa de sus nuevos programas de televisión y películas. Actualmente produce "Red Table Talk", la serie de Facebook Watch con Pinkett Smith, Willow Smith y Adrienne Banfield-Norris.

La empresa también desarrollará proyectos protagonizados por Will Smith.

7 recomendaciones clave para fomentar el desarrollo de las Pymes

I IMPLEMENTACIÓN

Las pequeñas y medianas empresas constituyen un importante motor para el desarrollo del país y contribuyen de manera significativa a la economía. De hecho se estima que en la actualidad generan más del 60% del empleo formal. Sin embargo, uno de los retos más importantes para las Pymes es mantenerse y lograr éxito en un mercado cada vez más competitivo.

A propósito del Día Internacional de las Pequeñas y Medianas Empresas que se celebra el 27 de junio, Rodrigo Pinto, gerente de producto Pymes en AIG-Metropolitana Cía de Seguros y Reaseguros S.A. (AIG-Metropolitana) comparte 7 recomendaciones indispensables para fomentar el desarrollo de las Pymes y evitar su cierre prematuro.

1. Estudiar las historias de éxito y fracaso para aprender de ellas

Si bien es inspirador conocer Pymes que han sido exitosas y se han mantenido en el tiempo, el experto de AIG-Metropolitana recomienda prestar especial atención a las historias de fracaso. Esto permitirá identificar los errores más comunes y buscar soluciones para la subsistencia y el crecimiento del negocio.

2. Tener un objetivo claro y planificar

Es importante plantearse un objetivo, es decir, saber con claridad hacia dónde quiere llegar la empresa y por qué. Una vez establecida la meta es fundamental desarrollar un plan de negocio que abarque múltiples escenarios y objetivos cuantificables para evaluarlos de manera continua.

3. Invertir en el recurso humano

Es bastante común que en la etapa inicial, la Pyme se deje llevar por su instinto, pero cuando la empresa crece es vital contar con la ayuda de expertos en cada área, de manera que el funcionamiento del negocio fluya y no existan fracasos debido a que el dueño o emprendedor quiere seguir abarcando el manejo integral de la empresa.

4. Conocer el contexto del negocio

En el proceso de crecimiento de un negocio es muy importante hacer una investigación completa del mercado tanto para conocer el desempeño de la competencia como para identificar tendencias que permitan generar acciones diferenciadoras, como por ejemplo inversión en nuevas tecnologías o cambios en el servicio. También es importante sondear mercados internacionales para buscar oportunidades de exportación.

5. Tomar acciones preventivas

El experto de AIG-Metropolitana señala que una de las principales razones para el fracaso de las Pymes es la falta de prevención ante los diferentes riesgos que pueden afectar al negocio. Es por ello que, al presentarse una crisis, no logran enfrentarla y, muchas veces, se ven obligadas a cerrar. Tener una estrategia claramente definida y planes de contingencia ante posibles crisis es fundamental.

Contar con una póliza de seguros es sin duda una gran inversión. Las pólizas de seguros enfocadas en pequeñas y medianas empresas garantizan que estos negocios puedan recuperarse fácilmente ante diferentes tipos de siniestros como: eventos naturales, incendios, robos, daños en maquinaria, daños en equipos electrónicos, etc. Incluso, las pólizas de seguros incluyen temas de responsabilidad civil y de fidelidad de empleados, así como accidentes personales. Con una inversión mínima, la Pyme puede garantizar su operación y recuperación económica frente a un evento, además de la salud del empresario y de sus colaboradores.

Las pequeñas y medianas empresas constituyen un importante motor para el desarrollo del país.

El vocero de AIG-Metropolitana señala que las Pymes no están preparadas para enfrentar eventos catastróficos que, sin lugar a dudas, terminarían en el cierre de la empresa. Esto se evidencia en las cifras de los efectos del terremoto del 16 de abril. Hay negocios que, hasta el día de hoy, no han vuelto a abrir sus puertas porque a consecuencia del sismo perdieron toda la inversión.

Acceder a este tipo de pólizas para Pymes puede representar una inversión desde los USD 500 hasta los USD 2.000 al año, aproximadamente. Contar con este seguro es una forma de prevenir cualquier eventualidad sin que esto represente un desembolso significativo.

6. Buscar oportunidades de financiamiento

En la actualidad existen varias oportunidades de financiamiento dirigidas específicamente a las Pymes. Para crecer y diferenciarse es muy importante buscar una entidad financiera segura que ofrezca asesoría integral a este tipo de empresas y que permita apoyar su crecimiento a través de la vía formal.

7. Establecer alianzas con gremios y organizaciones

Rodrigo Pinto comenta que, desde su experiencia, formar alianzas entre grupos de profesionales y empresas que tienen una actividad en común es un camino hacia el éxito. "Alinearse con gremios como las cámaras de comercio, de producción, colegios de profesionales y otros organismos de este estilo ayuda a potencializar el giro de negocio de las Pymes", afirma. Establecer contacto y alianzas con organizaciones enfocadas en innovación, por ejemplo, va a ser de mucha ayuda en la actualidad.

AIG-Metropolitana, a través de un acuerdo permanente de colaboración con la Alianza para el Emprendimiento y la Innovación (AEI), entrega condiciones de seguro preferenciales y dona horas hombre para brindar asesoramiento técnico a los innovadores.01

Gran impresión en INFOCOMM con nuevas soluciones de negocio para señalización

I TECNOLOGÍA

LG Electronics (LG) presentó sus más recientes soluciones empresariales en el evento InfoComm 2019, celebrado en Orlando, Florida. Se trata de la mayor feria profesional de audiovisuales en América del Norte, donde la marca llevó una variedad de productos LED, desde señalización Micro LED y OLED transparente, así como pantallas OLED de marco abierto y otros equipos de exhibición comercial que cautivaron la imaginación de los asistentes.

En la entrada del extenso stand de LG estuvo la inmensa exhibición de OLED Falls, una instalación única y envolvente de impresionantes pantallas comerciales OLED de marco abierto. Estas permiten un enfoque completamente nuevo para diseños de señalización digital innovadores y flexibles. Sin una fuente de luz separada, las pantallas son extremadamente delgadas y livianas, y lo suficientemente flexibles para doblarse.

La tecnología B2B de LG deslumbra a los asistentes del evento con su amplia gama de soluciones innovadoras de OLED a LED.

Un producto que hizo su debut mundial en InfoComm 2019 fue el letrero Micro LED de LG, con todo su colorido y esplendor. Adelantándose al futuro de la señalización digital, la tecnología Micro LED de LG se basa en matrices de LED microscópicos que forman píxeles individuales, los cuales funcionan de manera independiente para expresar el detalle de las imágenes. Con menos de 50 micrómetros, cada LED tiene aproximadamente el tamaño de una mota de polvo o aproximadamente la mitad del ancho de un cabello humano.

Por otro lado, la nueva serie LAPE de LG utiliza un módulo de pantalla LED flexible especialmente diseñado, el cual soporta un curvatura cóncava y convexa de hasta 1000R para una flexibilidad de diseño virtualmente ilimitada. La serie LAPE ofrece imágenes vívidas gracias al algoritmo de contraste dinámico, tecnología exclusiva de LG para una amplia gama de colores y contrastes profundos.

Así mismo, la nueva pantalla LED de 130 pulgadas de LG está diseñada para que sea fácil de manejar e instalar. Considerada como el reemplazo ideal para los proyectores de salas de conferencias, esta pantalla de la serie LAAF incluye altavoces integrados y conexiones AV para satisfacer una gran cantidad de necesidades empresariales. Además de la compatibilidad con socios líderes como Crestron, la pantalla será compatible con LG Signage365Care para el monitoreo y diagnóstico de dispositivos en tiempo real.

Otro producto presentado fue la pantalla transparente OLED de LG, diseñada para ofrecer una experiencia única en usos comerciales especializados como tiendas y hospitalidad. La versátil pantalla de 55 pulgadas (modelo 55EW5F) brinda una calidad de imagen superior, lo que significa que los clientes podrán ver el video en la pantalla y al mismo tiempo ver los objetos detrás de la pantalla.

Como novedad en el amplio portafolio de pantallas de gran formato de LG para 2019, se encuentran las pantallas interactivas IPS In-cell Touch. El modelo de 86 pulgadas de la serie LG TN3F está diseñado para mejorar la experiencia del usuario en salas de reuniones, aulas y otros espacios colaborativos con un rendimiento táctil fácil y confiable. Estos productos cuentan con una tecnología intuitiva que emplea un proceso innovador de unión directa para eliminar la brecha entre el panel LCD y el vidrio protector. Esta combinación ofrece un tiempo de respuesta más rápido para una experiencia de escritura realista, perfecta para salas de conferencias corporativas y salas de conferencias universitarias.

"Los avances en las tecnologías B2B están abriendo nuevas oportunidades para la señalización digital, como la diversa cartera de OLED y LED que LG presentó en InfoComm", dijo Lee Choong-hwoan, jefe de la unidad de negocios de pantallas LG Electronics Business Solutions Company. "Nuestro conocimiento y experiencia tanto en pantallas OLED como LED nos permite el privilegio de ser la única compañía que puede ofrecer esta amplia colección de soluciones de señalización a nuestros clientes". (01)